

청년의 미래에
날개를!

어린이와
청소년의 꿈을!

누구나 마음껏
문화생활을!

장애가 장벽이
되지 않도록!

국민을 든든하게

K-희망사다리

2024

2024년 신규 민생지원 제도와 숨은 정부지원금 찾기

청년에게 필요한 지원정보를 엄선해 모은 '청년지원종합세트'

국민생활에 꼭 필요한 맞춤형 정책정보

활력 있는
노후생활을!



국민을 든든하게

K-희망사다리

2024

따뜻한 동행 모두가 행복한 사회

I

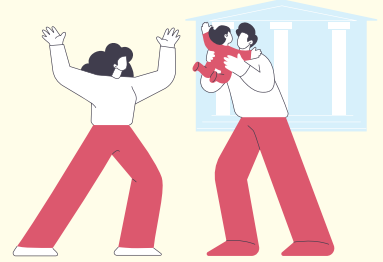

2024 신규 민생지원 제도

K-패스	10
청년 문화예술패스	12
고립·은둔청소년 발굴 및 지원	14
학교 밖 청소년 자립·취업 지원	15
가정폭력보호시설 퇴소자 자립지원금	16
워라벨 일자리 장려금	17
농지이양 은퇴 직불사업	18

청년지원종합세트

청년 일자리	22
청년 사회·복지	28
청년 자산형성	29
청년 주거지원	30

냉·난방비 지원

저소득층 에너지 효율 개선사업	34
EERS 취약계층 가정용 가스보일러 및 단열강화 지원사업	35
가정용 친환경 콘덴싱 보일러 설치 보조금	36
전국 냉·난방비 지원기관 안내	37

숨은 정부지원금 찾기

기본형 공익직불제	42
영유아보육료	43
차상위 장애수당	44
장애인연금	45

저소득 지역가입자 보험료 지원	46
독거노인·장애인 응급안전안심서비스	47
여성청소년 생리용품 지원	48
청소년복지시설 퇴소청소년 자립지원수당	49
위기청소년 특별지원	50
고용촉진장려금	52
농업인 건강·연금보험료 지원	54
영농도우미 지원	55
저소득 청소년한부모 아동양육 및 자립지원	56
저소득 청소년부모 아동양육비 지원	58
다문화가족 자녀 기초학습·진로설계·교육활동비	59

주거안정

뉴:홈(New:Home)	62
임대주택	64
대학생 주거지원	65
(예비)신혼부부 지원	66
주거지원/임대주택	68
주택연금	69
주거급여	70
주택개량지원	71

고용사다리

국민취업지원제도	74
정부직접일자리	76
구직자 도약보장 패키지	80
기업 도약보장 패키지	82

생애주기별 국민생활 서비스

II

맞춤형 돌봄 서비스 - 아동·청소년

첫만남 이용권	88
3~5세 유치원 학비	89
산모·신생아 건강관리	90
영유아 건강검진	91
아동수당	92
방과 후 보육료 지원(12세 이하)	94
초·중·고생 교육정보화 지원 (저소득층 인터넷 통신비)	95
늘봄학교	96
가족돌봄 휴가	98
지역 아동센터	99
저소득 한부모가족 아동양육비	100
연장형 보육료 지원(다문화·저소득층)	102
가족돌봄 휴직	103
가정 밖 청소년 지원	104
학교 밖 청소년 지원	105
복권기금 꿈사다리 장학사업	106
드림장학금(우수고등학생 해외유학장학금)	107

미래를 위한 약속 - 청년·대학생

국가장학금 지원	110
한국형 온라인 공개강좌(K-MOOC)	111
일반상환 학자금 대출	112
햇살론유스	114
해외취업 지원(K-Move 스쿨)	115
청년 일자리 도약 장려금	116
청년창업사관학교	117
농어촌 학자금 대출	118

희망도 꿈도 반울림 - 가족·여성

가정 양육수당	122
국민행복카드	123
육아휴직급여 특례	124

취약계층 아동통합서비스(드림스타트)	125
여성 워크넷	126
아이돌봄서비스	127
여성기업종합지원센터	128
여성새로일하기센터	129
다함께돌봄센터	130
임산부 및 영유아 영양플러스	131
맘편한 임신 원스톱 서비스	132
출산전후휴가급여+육아휴직급여 +육아기근로시간단축급여	133
행복출산 원스톱서비스	134
건강보험 임신·출산 진료비 지원	135
고용보험 미적용자 출산급여 지원	136
여성가장 창업자금지원	137
6+6 부모육아휴직제	138
부모급여	139
한부모가족복지시설	140

활력 넘치는 노후생활 - 어르신

신중년 경력형 일자리	144
시니어 인턴십 사업	145
노인일자리 및 사회활동 지원	146
노인 장기요양 시설·재가서비스	147
보훈 재가복지서비스 지원(노인)	148
의료급여수급자 노인 틀니 지원	149
치매안심센터	150
치매상담콜센터	151
노인맞춤돌봄서비스	152
고령 운전자 교통안전교육	153



분야별 희망지원 서비스

따뜻한 동행 - 소득 취약계층

근로장려금·자녀장려금	158
청년내일저축계좌	160
주택상가 임대차 분쟁조정 사업	161
채무자대리인 무료 지원사업	162
무류인공관절 지원사업	163
재난적 의료비 지원사업	164
산업단지형 행복주택	165
개인채무조정	166
법률구조 제도	167
서민금융통합지원센터	168
에너지바우처	170
기초연금	171
소액생계비대출	172
기초생활수급자 생계급여	173
디딤씨앗통장	174

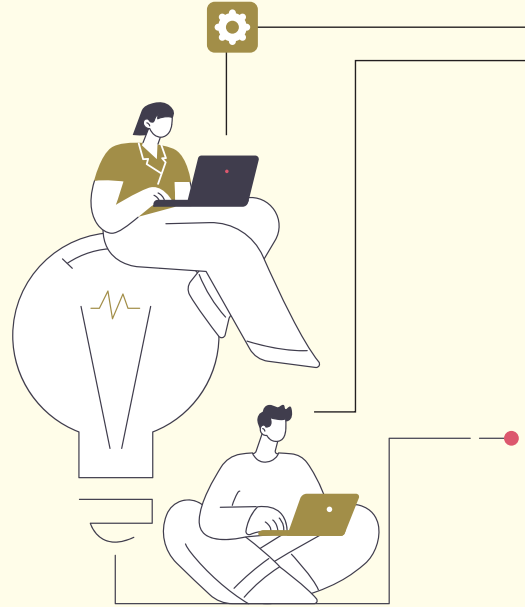

차별 없는 사회 - 장애인

장애아동수당	178
영유아 발달 정밀검사비	179
장애인 보조기기 구입비 지원	180
장애인자립자금대여사업	181
장애인 창업점포 지원	182
보조공학기기 지원	183

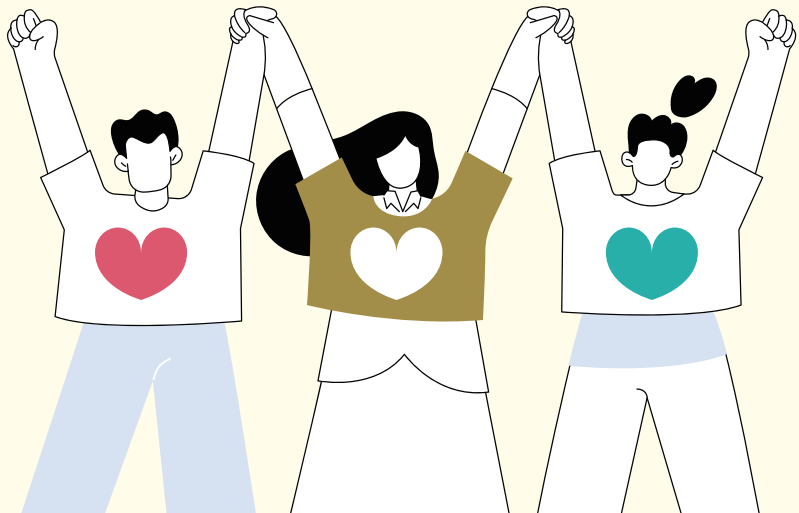

일하는 즐거움 - 취업·창업

국가근로장학금	186
교육급여	188
평생교육바우처	189
취업 후 상환 학자금 대출	190
귀농 농업창업 및 주택구입 지원사업	192
국민내일배움카드	193
실업크레딧	194
구직급여	195
두루누리 사회보험료	196
직업훈련생계비 대부 제도	197
취업촉진수당	198
중장년내일센터	199
신사업창업사관학교	200
자영업자 고용보험제도	202
보조금24	203
채용정보검색	204
임금 체불 피해 근로자 무료 법률 지원	205
재도약 지원자금	206
귀어창업 및 주택구입 지원(융자)	208
국가유공자 및 유가족 취업 지원	209

바쁜 일상의 쉼표 - 문화

게임 과몰입 치유 프로그램	212
스포츠강좌이용권	213
예술인 고용보험 제도	214
나눔티켓	215
예술활동준비금(구 창작준비금)지원사업	216
근로자 휴가지원사업	217
통합문화이용권(문화누리카드)	218
전국 주요 문화시설 무료 및 할인 서비스	220
아름다운 이야기할머니	221

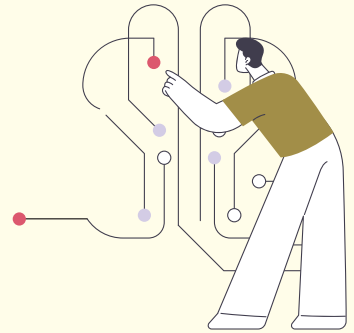

지키고 살피는 통합 서비스 - 건강·안전

청년마음건강지원사업	224
충간소음 자가측정을 위한 소음측정기 무료대여 서비스	226
암환자 의료비 지원	227
생애주기별 국가건강검진제도	228
지역사회 통합건강증진 서비스	230
찾아가는 금연지원 서비스	231
모바일 재난 안전정보 포털 앱 '안전디딤돌'	232
성범죄자 신상정보 모바일고지	233
탄소중립포인트제(녹색생활 실천 분야)	234
119안심콜 서비스	236
폐가전 무상 방문수거	238
빈 용기 보증금제도	239
국민비서	240
안심상속 원스톱 서비스	241
여성긴급전화1366	242

부록

주요 공공기관 연락처	244
찾아보기(가나다 순)	246

따뜻한 동행 모두가 행복한 사회



신생아 특별공급

주거안정 뉴:홈

2세 이하 자녀가 있는 가구에
나눔형 35% 선택형 30%
일반형 20% 배정



맞벌이 소득기준 월평균
200%로 확대

1%대 저금리 특례대출 시행

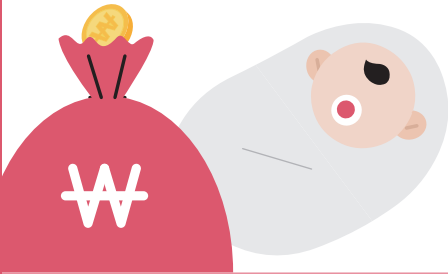

혁신창업사업화자금

용자규모 확대

(2023년)

2,500억 원

(2024년)

300억 원

저소득 지역가입자 보험료 지원

지역가입자 국민연금보험료의
50%를 지원해드려요

50%

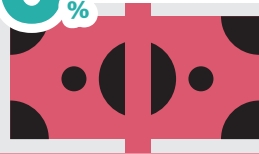

전세보증금 반환보증료지원

지원대상 확대 개편

최대
30만 원

(2023년) 청년 ⇨ (2024년) 저소득층 전연령

일반·취업 후 상환 학자금대출

생활비 대출 증액

연 400만 원

연 350만 원



2023년

2024년

청년도약계좌

19~34세 개인소득 및 가구소득 기준을 충족하는 청년을 대상으로 중장기 자산형성 지원



총급여액
7,500만 원
이하

가구소득
중위 **180%**
이하

월 납입액
최대
70만 원

정부기여금
최대
6%



가사·간병
방문 지원



저소득층
기저귀·조제분유
지원



여성청소년
보건위생용품
지원

국민행복카드

바우처사업을 이용할 경우 서비스 이용
전액·일부 지원 각 사업별 소득기준에 따라
개인부담금 상이

2023년

- ☒ 18~34세
- ☒ 1인 가구 중위소득 60%
(2023년 기준 1,246,735원)



“
국민취업제도
이렇게
바뀌었어요
”

2024년

- ☒ 병역의무 이행기간 최대 3년 가산해
15~37세로 **지원연령 확대 개편**
- ☒ 1인 가구 중위소득 60%
(2024년 기준 1,337,067원)
 - 소득에 따른 **구직촉진수당 지급기준 완화**
 - 아르바이트 등 소득이 **구직촉진수당을 초과하더라도 수령 가능**

독거노인·장애인 응급안전안심서비스

65세 이상 노인
상시보호가 필요한 장애인



활동량감지기

침실, 화장실, 거실 및
주방에서의 활동량을 감지



게이트웨이

태블릿일체형 게이트웨이,
활동량 감지 등



이런 장비가 설치됩니다!



응급호출기

벽면부착식 응급호출기이며, 호출
버튼을 누를 시 119로 전화연결



화재감지기

연기를 감지하여 화재상황을 알리고
게이트웨이를 통해 119에 신고



출입문감지기

출입문의 개폐여부를 감지하여
외출과 재실상태 인지





2024 신규 민생지원 제도

2024 신규 민생지원 제도

 청년지원종합세트

 냉·난방비 지원

 숨은 정부지원금 찾기

 주거안정

 고용사다리

국민부담은 낮추고 복지수준은 높이고

2024

신규 민생 지원 제도

K-패스

교통비 ↓



↑ 적립률

지출 금액의 일정 비율을
환급하는 방식을 채택함으로써
연간 기준 최대 53%를
환급받을 수 있습니다.

고립·은둔청소년 발굴 및 지원

고립·은둔 ↓



↑ 관계회복

진단, 상담, 치유, 학습, 자립에 이르는
전 과정을 원스톱으로
지원합니다.

청년⁺
문화예술
+ 패스

청년 문화예술패스

비용부담 ↓



↑ 문화경험

1인당 최대 15만 원의
포인트를 지급함으로써
청년들의 문화예술 향유 기회를
확대합니다.

생애 단 한 번 지원!

국내에 거주하는 19세 청년이라면
소득과 관계없이
누구나 신청할 수 있습니다.

학교 밖 청소년 자립·취업 지원

실업률 ↓



↑ 전문성

학교 밖 청소년의
실업률을 낮추고
전문성은 높일 수 있도록 돕습니다.

가정폭력보호시설 퇴소자 자립지원금

가정폭력
피해 ↓



↑ 지원금

올해부터는 동반아동에 대해서
1인당 250만 원씩
추가로 지급합니다.

워라밸 일자리 장려금

근로시간 ↓



↑ 지원금

지원인원 수가 종전 30명에서 100명으로 늘어나
사업주가 받을 수 있는
지원금 총액도 향상되었습니다.

농지이양 은퇴직불사업

생활불안정 ↓



↑ 가임연령·
지급기한 앞당김

‘경영이양직불’ 대비
가임연령은 5세 연장, 지급기한은 9세 연장,
지급단가는 약 2배 인상되었습니다.

2024 신규
민생지원 제도

월 15회 이상 대중교통 이용 시
지출금액의 일정비율을 환급받을 수 있어요.

K-패스

☎ K-패스



031-427-
4415



지원대상 • 대중교통을 이용하는 모든 국민

지원내용 • 월 15회 이상 정기적으로 시내버스와 지하철과 같은 대중교통을 이용할 경우 최대 60회까지 이동거리에 관계없이 지출금액의 일정비율(계층별 20~53%)을 다음 달에 현금, 마일리지, 카드공제 등으로 직접 환급받을 수 있는 교통카드

• 기존 '알뜰교통카드' 제도의 이용 불편*을 개선하고 혜택은 확대하여 이용자 편의 강화

*알뜰교통카드의 경우 도보·자전거 등 이동거리에 비례한 마일리지 환급 방식으로, 출발 및 도착 기록이 필요함

알뜰교통카드	~2,000원	2~3,000원	3,000원~
일반	~250원	~350원	~450원
청년	~350원	~500원	~650원
저소득	~700원	~900원	~1,100원
비고	이동 거리 비례 적립(최대 800m, 15회 이상 이용 시 최대 60회까지)		



K-패스	적립률	예) 1,500원 기준
일반	20%	300원
청년	30%	450원
저소득	53%	800원
비고	이동 거리 무관(15회 이상 이용 시 최대 60회까지)	

- 일반 시내버스, 지하철, 민자철도, GTX-A, 광역버스 등 교통카드를 기반으로 하는 대중교통 수단에 적용되며 전국 단위로 호환

*2024년 1월 기준, 176개 지자체에서 시행 중이며 2024년 5월 이후 189개 지자체로 확대 계획

- 신청방법**
- 2024년 5월 1일부터 시행(2024년 4월 30일까지는 ‘알뜰교통카드’ 사업 추진)

- ‘알뜰교통카드’ 기 이용자: 회원 전환 절차를 거치면 기존에 사용하던 교통 카드로 K-패스 혜택을 제공받을 수 있음
- 신규 이용자: K-패스 누리집(korea-pass.kr), 모바일 앱 또는 11개 카드사* 누리집에서 원하는 교통카드 상품을 골라 이용할 수 있음

* 신한, 하나, 우리, 현대, 삼성, BC, KB국민, NH농협, 티머니, 이동의즐거움, DGB유페이

- 문의**
- 2024년 4월 30일 이전: 알뜰교통카드 고객센터(☎031-427-4415)
 - 2024년 5월 1일부터: K-패스 누리집(korea-pass.kr) 또는 모바일 앱

2024 신규
만생자원 제도

올해 19세가 되는 2005년생에게
최대 15만 원의 문화예술포인트를 지급해요.

청년 문화예술패스

한국문화예술위원회



1577-
1968

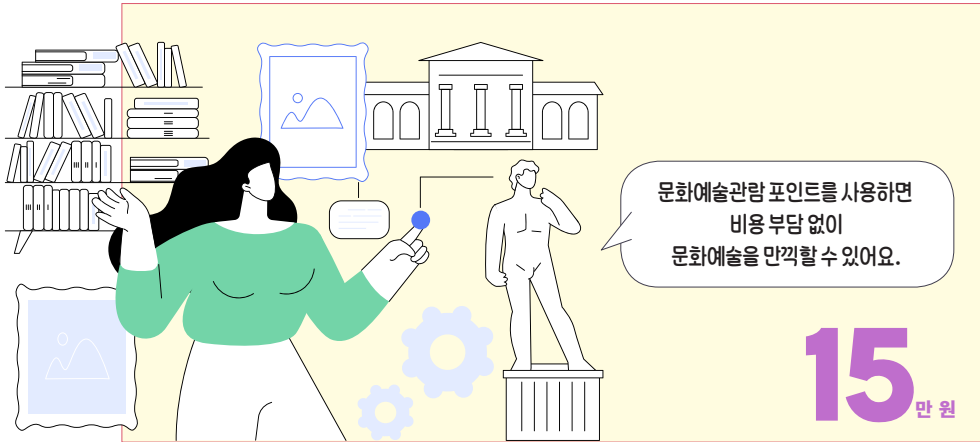

지원대상 • 올해 19세가 되는 2005년생 청년 누구나

지원내용 • 신청 시 10만 원의 포인트가 즉시 지급되며, 상반기 중 5만 원이 추가 지급
• 지급된 포인트로 음악, 무용, 연극, 미술전시, 예술영화 등 순수예술 장르의 공연 및 전시 관람 가능
• 전국 17개 시·도별 정해진 청년 수에 따라 신청순으로 지급

신청방법 • 2024년 3월 28일 오전 10시부터 소진 시까지 인터파크(tickets.interpark.com) 또는 예스24(ticket.yes24.com) 누리집 및 모바일 앱을 통해 신청
• 포인트 사용기한은 발급일로부터 2024년 12월 31일까지

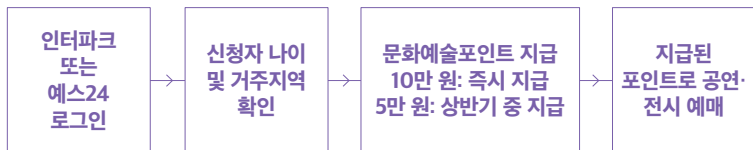

문의 • 한국문화예술위원회 문화누리팀 ☎1577-1968

신청 서류는 무엇인가요?

별도의 신청 서류 없이 신청 단계에서 진행하는 간편 인증(본인 명의 휴대폰 인증 필수)을 통해 자격 요건을 확인합니다. 자격 승인 후 포인트 또는 상품권이 지급되며, 지급 즉시 해당 예매처에서 사용할 수 있습니다.

포인트 및 상품권은 어떤 방식으로 사용할 수 있나요?

인터파크 티켓 누리집의 경우 결제 가격 중 잔여 포인트가 우선적으로 차감되며, YES24 티켓 누리집의 경우 지급된 금액 중 사용 희망액을 직접 입력해 사용합니다. 잔액 사용 외 차액은 추가 결제(본인부담금)를 통해 예매할 수 있습니다.

관람 당일 필요한 서류는 무엇인가요?

청년 문화예술패스로 예매한 티켓의 경우 본인 확인이 가능한 신분증(주민등록증, 운전면허증, 여권 등)을 지참해야 합니다. 단, 각 예매 사항 증빙 및 확인에 있어 필요한 서류가 상이할 수 있으니 세부 사항은 공연 및 전시 상세페이지 혹은 기획사로 문의 바랍니다.

청년+ 문화예술 +패스

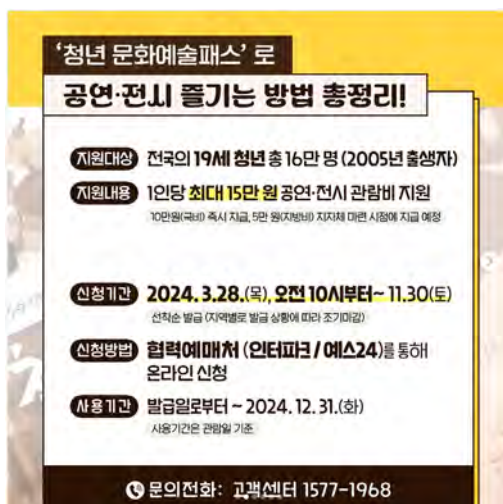



고립·은둔청소년 발굴 및 지원



9~19 세 중점지원

지원대상 • 고립·은둔 청소년 및 보호자 등 가족
※ 학령기(9~19세) 중점 지원

구분	내용
전문상담	청소년 심리, 가족 및 친구관계, 진로 등 상담
활동지원	회복·치유 집단 프로그램(일상생활 습관 관리, 취미활동, 자조 모임 등), 체험활동 등
학습지원	방문·온라인 학습, 진로·직업교육, 기초소양 교육 등
사후관리	학교밖청소년지원센터 연계 등을 통한 사례관리 지속

신청방법 • 거주 지역 학교밖청소년지원센터에서 신청

구분	시범사업 지역
광역(1개소)	경남
기초(11개소)	서울(노원, 도봉, 성북, 송파), 대구(동구, 달서구, 달성군), 경기(수원, 성남), 경북(포항), 전남(여수)

문의 • 청소년상담(☎1388, 휴대전화는 국번+1388, www.cyber1388.kr)
• 각 지역별 학교밖청소년지원센터



학교 밖 청소년의 자립·취업을 지원합니다.

청소년상담



1388

학교 밖 청소년 자립·취업 지원

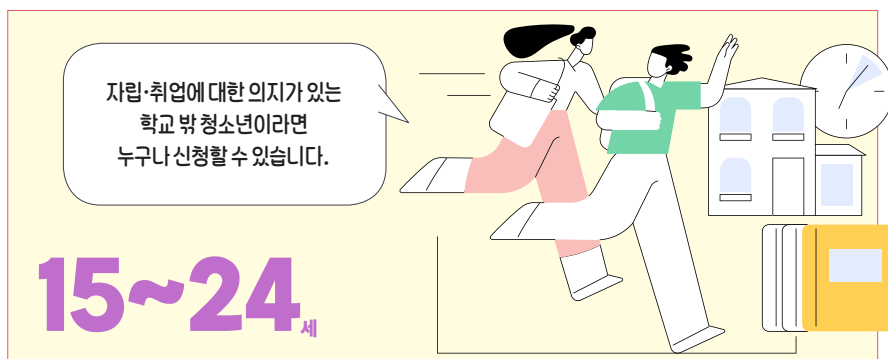

지원대상 • 자립·취업을 희망하는 학교 밖 청소년(15~24세)

지원내용	구분	내용
맞춤형 직업훈련		직업분류별 기술훈련장 및 해당 전문직업훈련*을 연계하여 학교 밖 청소년의 취업을 위한 전문성 함양 *1인당 연간 직업훈련비 최대 360만 원 지원
인턴십· 직장체험		직업훈련 수료 및 자격증 취득 후 일 경험을 원하는 학교 밖 청소년에게 지역 기업 연계로 인턴십·직장체험* 제공 *인턴십·직장체험 제공 기업에 청소년 1인당 연간 최대 200만 원의 운영비 지원
취업연계 및 사후관리		취업컨설팅 프로그램, 모의면접, 이력서 코칭 등의 취업활동을 지원하고, 고용노동부 워크넷에 등록하여, 취업 알선, 고용촉진장려금 등 다양한 취업연계·사후관리 지원

신청방법 • 거주 지역 학교밖청소년지원센터에서 신청

문의 • 청소년상담(☎1388, 휴대전화는 국번+1388, www.cyber1388.kr)
• 학교밖청소년지원센터 꿈드림(www.kdream.or.kr)

가정폭력보호시설 입소자의 퇴소 후
자립과 생활안정을 지원해드립니다.



가정폭력보호시설 퇴소자 자립지원금



지원대상 • 보호시설 입소 후 퇴소하는 가정폭력피해자 및 동반가족
• 보호시설 입소 기간 4개월 이상(원칙)

지원내용 • 피해자 1인당 500만 원, 동반아동 1인당 250만 원 추가 지원
※ 사용 용도: 주거마련(보증금, 월세), 생활, 직업훈련, 교육, 의료비 등

신청방법 • 보호시설 퇴소 시에 보호시설장에게 신청

문의 • 여성긴급전화(☎1366)
• 여성가족부 가정폭력스토킱방지과(☎02-2100-6424)
• 권익구조과(☎02-2100-6455)



근로시간 단축을 통해 업무생산성과
직무만족도 향상을 도모하는 사업주를 지원합니다.

고용노동부



1350

워라벨 일자리 장려금

지원대상 • 우선지원대상기업 및 중견기업

지원인원 • 지원대상 근로자의 30%, 최대 100명
※ 단, 지원대상 근로자가 10명 미만인 경우 3명 지원

지원금액 • 지원 인원 1인당 단축 장려금 월 30만 원(정액)

지원기간 • 실근로시간 단축 계획 시행일로부터 1년

지원요건 • 아래 3가지 요건을 모두 충족한 경우 지원

- ① (계획수립) 실근로시간 단축 제도를 시행하기 위한 세부 추진계획 수립
- ② (실근로시간 감소) 시행 기간별 사업장의 주 평균 실근로시간*이 단축
시행 직전 3개월과 비교하여 2시간 이상 감소
*조정근로시간과 연장근로시간을 합한 실제 근로시간
- ③ (근태관리) 단축 시행 전 3개월부터 전자카드, 지문인식, 타임레코드 등
전자·기계식 방식으로 소속 근로자의 출퇴근 시간을 관리

신청방법 • 고용24(www.work24.go.kr)를 통해 온라인 신청

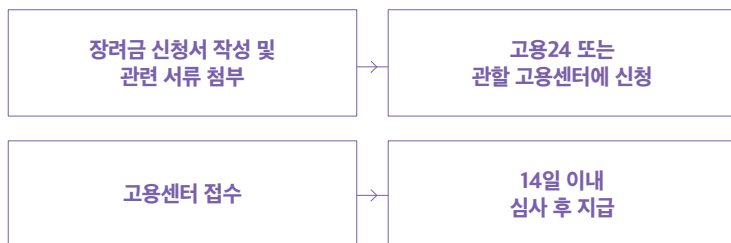

문의 • 고용노동부 상담센터(☎1350)

고령 농업인의 영농 은퇴 이후 생활안정을 위해
농지이양을 조건으로 월 최대 200만 원을
최장 10년간 지급합니다.



1577-
7770

농지이양 은퇴 직불사업



지원대상 • 10년 이상 계속 농업경영을 하고 있는 고령 농업인(65~79세)이 3년 이상 소유한 농지를 청년농업인 등에게 이양하는 경우 최대 10년 간 (~84세까지) 직불금 지급

지원내용 • 고령 농업인의 영농 은퇴 유도과 은퇴 이후의 생활 안정을 돕기 위해 소유한 농지를 매도 이양하는 경우 매월 일정 금액의 직불금을 지원 하는 제도
• 고령 농업인에게 이양받은 농지는 청년 농업인에게 우선 제공하여 농업생산성 향상과 스마트 팜, 그린바이오 등 미래농업 준비를 위해 활용하도록 지원

지원단가

매도	1ha당 매월 50만 원(연간 600만 원)
매도 조건부 임대	1ha당 매월 40만 원(연간 480만 원)

※ 지급상한 면적: 4ha(매도 및 매도 조건부 임대 면적 합산)

지급기간

가입연령	79세	78세	77세	76세	65세 이상 75세
지급기간	6년	7년	8년	9년	10년

※ 가입 연령별 최장 10년간, 84세까지 지원

농지이양 방식	내용	지원혜택
매도	• 농업인이 소유한 농지를 한국농어촌공사 등에 매도하는 방식	• 농지이양 은퇴직불금 +농지 매도대금 (공사 매도 시) 지급
매도 조건부 임대	• 농업인 소유 농지를 농지은행에 임대 후 농지연금 지급기간 종료 시 매도하는 은퇴직불형 농지연금에 가입하는 방식	• 농지이양 은퇴직불금 +은퇴직불형 농지 연금 +농지임대료 +농지 매도대금 (농지 연금 채무액 제외)

신청방법 • 한국농어촌공사 관할 지사에 신청

문의 • 한국농어촌공사(☎1577-7770)
• 지역별 관할 지사



청년지원종합세트

🏠 2024 신규 민생지원 제도

👤 **청년지원종합세트**

🔥 냉·난방비 지원

🔍 숨은 정부지원금 찾기

🏠 주거안정

🚗 고용사다리





청년 일자리 튼튼 로드맵

막막한 취업 준비 그리고 불안한 미래. 이제 더 이상 걱정하지 마세요!
청년을 위한 일자리 든든 로드맵이 있으니까요. 더 나은 내일을 향해, 우리 함께 걸어요!





청년을 위한 지원종합세트, 내게 필요한 제도를 찾아보세요.

청년 일자리

고용노동부



1350

모르면 손해! 2024년 청년 지원사업 알아보기

대중교통 요금할인 K-패스

대중교통을
월 15회 이상
이용하는 청년에게는
30% 환급

국가기술자격시험
493종에 대해
응시료 50% 할인

국가기술자격시험 응시 할인

공공주택 분양 및 임대 지원

LH 주관
정부 공급
부동산 매물(주거)
지원

대학 입시에
필요한
교육 비용 전액
국가장학금

기초차상위계층 국가장학금

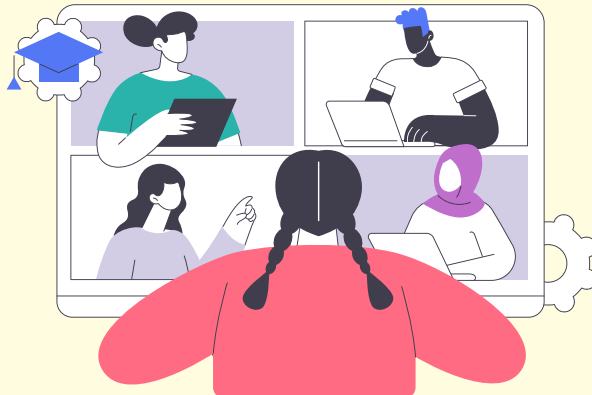

사업명	대상 및 내용	시기	신청방법(문의처)
청년농업인 영농정착 지원 사업	초기 소득 보전 등을 위한 영농정착지원금 지원 (최장 3년 지원)	2023년 12월 18일~2024년 1월 31일	청년농업인 콜센터 (☎1670-0255)
임대형 스마트팜 조성	지자체 등에 스마트팜을 조성하여 청년농 (18~39세)에게 임대 ※ 청년창업보육센터(혁신밸리) 수료생 우선 선발	연 1회	• 해당 지자체에 신청 - 김제 (☎063-540-4550) - 상주 (☎054-537-8835) - 고흥 (☎061-830-5049) - 밀양 (☎055-254-4764)
스마트팜 청년창업 보육센터	스마트팜 취·창업을 원하는 청년(18~39세)을 매년 20명 선발하여 스마트팜 혁신밸리 보육 센터에서 교육하고, 기초이론부터 경영실습까지 20개월 프로그램 운영	연 1회	• 모집공고 시 신청 • 한국농업기술 진흥원 혁신기술 실증팀 (☎063-919-1387)
혁신창업 사업화자금 (융자)	창업기반지원자금(청년전용창업자금) • (대상) 대표자가 39세 이하로서 업력 3년 미만인 중소기업 또는 중소기업을 창업하는 자 • (융자금규모) 3,000억 원(2024년) • (대출한도) 기업당 최대 1억 원 이내(제조업 및 중점지원분야 2억 원 이내) • (대출기간) 시설의 경우 10년 이내(거치기간: 담보 4년 이내/신용 3년 이내), 운전의 경우 6년 이내(거치기간: 신용 3년 이내) • (대출금리) 2.5%(고정)	(신청 기간) 연초부터 연간 계획된 예산소진 시 까지	• 중소벤처기업진흥 공단 누리집(www. kosmes.or.kr)을 통해 온라인 상담 예약 후, 융자 신청 • (문의) 중소기업 통합콜센터 (☎1357), 정책자금 콜센터 (☎1811-3655)
창업성공 패키지	청년창업사관학교 • (대상) 39세 이하로 창업 3년 이내의 창업 기업 대표자 ※ 제외 대상이 있으니 관련 누리집에서 확인 • (규모) 850명, 예산 796억 원 • (내용) 창업인프라, 창업교육, 창업코칭, 사업비지원, 기술지원, 연계지원 등	(입교생 모집기간) 2024년 1월 15일~2월 5일	• K-startup 누리집 (www.k-startup. go.kr)을 통한 온라인 신청·접수 • (문의) 청년사관학교 누리집(start. kosmes.or.kr), 중소벤처기업부 (☎1357), 청년창업사관학교 창업지원처 (☎055-751-9835)
	AI 기술인력 양성 • (대상) 이어드림 스쿨 교육생 39세 이하 청년 200명 모집(대면 100명, 비대면 100명) • (내용) 인공지능 교육, 취·창업연계지원 등	(모집기간) 2024년 1월 22일~2월 26일	• K-startup 누리집 (www.k-startup. go.kr)을 통한 온라인 신청·접수 • (문의) 중소벤처 기업진흥공단 (☎02-6735-1343 ~4)

사업명	대상 및 내용	시기	신청방법(문의처)
국민취업 지원제도	<ul style="list-style-type: none"> • (대상) 15~34세(병역의무 이행기간 가산, 최대 3년) • (지원내용) <ul style="list-style-type: none"> - 취업지원서비스: 심리·취업·진로상담, 직업 훈련, 창업지원 및 일경험프로그램, 고용/복지 연계프로그램 - 생계지원: 구직촉진수당(월 50만 원×6개월, 가족수당 월 최대 40만 원), 취업활동비용(최대 195만 4,000원) 지원 - 조기취업성공수당: 취업활동계획 수립 후 3개월 이내 취업 시 I 유형은 최대 잔여 구직 촉진수당의 50%, II 유형(조건부 수급자에 한함)은 50만 원 지급 - 취업성공수당: 취(창)업 시 최대 150만 원 지급(중위소득 60% 이하 해당 시) 	연중, 상시	고용노동부 ☎1350, www.moel.go.kr
대학 재학생 맞춤형 고용서비스	<ul style="list-style-type: none"> • (지원대상) 고용서비스 사각지대에 있는 대학 재학 청년(휴학생 포함)을 대상으로 맞춤형 고용서비스를 조기 지원함으로써 원활한 학교-노동시장 이행을 촉진 • (지원내용) 1:1 상담을 기반으로 저학년부터 진로·직업의 탐색과 설계 지원, 고학년에게는 취업활동계획 수립, 훈련·일경험 연계 등 직무역량 향상 지원 <ul style="list-style-type: none"> - (빌드업 프로젝트: 저학년 중심) 직업·진로 탐색 서비스와 심층상담을 통해 개인별 희망 직업 포트폴리오 수립 → 후속 역량강화 프로그램 제공 - (점프업 프로젝트: 고학년 중심) 청년을 취업 준비 정도에 따라 분류*하고 1:1 상담 기반 개인별 취업활동계획 수립 및 계획에 따른 맞춤형 고용서비스 제공 → 1년간 사후관리와 수당 지급 <p>* (자기주도형) 취업준비 역량이 높은 청년으로 맞춤형 최신 채용 경향 정보와 면접기술 등 취업 마지막 단계에 필요한 역량 강화 프로그램 제공</p> <p>* (서비스참여형) 추가적인 직무역량의 강화를 위해 직업훈련과 일경험 프로그램 연계 등 제공</p>	2024년 1월 ~2025년 2월	각 대학의 대학일자리 플러스센터 누리집 또는 직접 센터를 방문 하여 상담 후 신청
고교 재학생 맞춤형 고용서비스	<ul style="list-style-type: none"> • (지원대상) 고졸 청년의 취업 가능성 제고 및 구직 단념·고립 전환 사전 방지를 위해 고교 때부터 체계적 고용서비스 지원 • (지원내용) 고등학교 재학생 <ul style="list-style-type: none"> ※ 특성화고 등 직업계고 재학생(1~3학년), 일반고 비진학 청년(2~3학년) 등, 20개 대학 - 고교 재학생 대상으로 진로상담, 취업활동 계획 수립 및 이행관리, 졸업 후 사후관리 등 맞춤형 고용서비스 및 직무역량 강화를 위한 직업훈련·일경험 등 연계 제공 • (운영 기관) 대학일자리플러스센터 운영대학 등에서 공모를 통해 선정 	2024년 1월 ~2025년 2월	직업계 고등학교 단위 에서 신청(인근 대학 일자리플러스센터와 협의)

사업명	대상 및 내용	시기	신청방법(문의처)
일자리 채용 청년지원금	<ul style="list-style-type: none"> • (사업 내용) 빈일자리 업종* 중소기업의 채용을 촉진하고 취업청년의 임금격차를 완화하여 일자리 미스매치 해소에 기여 <ul style="list-style-type: none"> - 제조업 등 빈일자리 업종 중소기업에 취업하는 청년에게 최대 200만 원 지급 *빈일자리 업종: 조선업, 뿌리산업 등 제조업, 음식점업, 농업, 해운업, 수산업 • (지원내용) 취업 후 3개월 차, 6개월 차 각 100만 원 지원, 최대 200만 원 지원 • (지원대상) 제조업 등 빈일자리 업종 우선 지원대상기업에 정규직으로 취업하여 고용보험에 가입한 청년에게 3, 6개월 각 100만 원씩 지원 <ul style="list-style-type: none"> - 2023년 10월 1일~2024년 9월 30일에 제조업 중소기업에 취업한 청년, 15~34세 - 제조업 중소기업에 정규직으로 3개월 이상 근무, 고용보험 가입, 주 30시간 이상 근로 	2024년 1월~	고용24(www.work24.go.kr)에서 청년이 신청
청년일자리 도약장려금	<ul style="list-style-type: none"> • (사업 내용) 5인 이상 우선지원대상기업에서 취업애로청년*을 정규직으로 채용하고 6개월 이상 고용유지 시 최장 2년간 최대 1,200만 원 지원 <ul style="list-style-type: none"> *취업애로청년: 15~34세의 ▲4개월 이상 실업, ▲고졸 이하, ▲국민취업지원제도·청년일경험지원사업 참여자, ▲자립지원필요 청년, ▲북한 이탈청년, ▲대량고용조정 신고 사업장 이직 청년 ▲최종학교 졸업 후 고용보험 가입기간이 1년 미만인 청년 등 • (지원대상) 4개월 이상 실업, 졸업 후 취업 경력 1년 미만, 대학·대학원 졸업자 포함, 미래 내일 일경험 사업을 수료하거나 대량 고용조정 신고 사업장 이직 청년(신규) <ul style="list-style-type: none"> - 정규직 채용 후 6개월 이상 고용유지, 주 30시간 이상 근로 및 최저임금 이상 지급, 고용보험 가입, 매출액 일정수준 이상 등 • (지원내용) 신규채용 청년 1인당 월 최대 60만 원씩 1년간 지원, 정규직 채용 후 2년 근무 시 480만 원 일시지급(2년간 최대 1,200만 원) 	2024년 1월~	고용24(www.work24.go.kr)에서 기업이 신청
K-Move 스쿨	<ul style="list-style-type: none"> • (지원대상) 해외 진출 희망 청년(34세 미만)을 대상으로 어학, 직무 능력, 생활문화 등에 대한 맞춤형 교육과정 제공 후 해외 취업으로 연계, 2024년 3,100명 • (지원내용) 청년의 경제적 부담 완화 및 참여 활성화를 위해 참여 청년에게 연수장려금 지원(신설) <ul style="list-style-type: none"> - 공모를 통해 선정된 K-Move 스쿨 연수 기관에 청년이 희망하는 연수 과정 개설·운영 및 취업지원을 위한 비용 지원 - 트랙 I 과정(300시간 이상): 1인 최대 800만 원 지원 - 트랙 II 과정(800시간 이상): 1인 최대 1,350만 원 지원, 대학연합과정(600시간 이상): 1인 최대 1,200만 원 지원 	2024년 3월~	월드잡플러스 누리집(www.worldjob.or.kr)에서 신청

사업명	대상 및 내용	시기	신청방법(문의처)
미래내일 일경험	<ul style="list-style-type: none"> • (지원대상) 청년이 필요로 하는 양질의 일경험 프로그램을 확충하고, 청년-프로그램 매칭 활성화를 위한 플랫폼을 구축하여 청년 일경험 생태계 조성 및 활성화 • (지원내용) 미취업 청년*을 대상으로 다양한 유형의 양질의 일경험 프로그램 제공 <ul style="list-style-type: none"> *세부사업에 따라 재학생, 구직단념·자립준비청년 등 지원대상 특화 과정 운영 - (인턴형) 국내외 우수기업에서 직접 과업을 수행하면서 실전형 직무역량을 강화하는 프로그램 지원 - (프로젝트형) 직무 기반의 실전형 프로젝트 수행 방식의 일경험 프로그램 지원 - (ESG 지원형) 기업 등이 ESG경영 차원에서 자율적으로 편성한 일경험, 직무훈련, 취업 역량 강화 프로그램 등 지원 - (기업탐방형) 기업에 방문하여 직무체험, 현직자 멘토링, CEO·인사 담당자 대화 등을 통해 진로 설정 및 직무탐색 지원 	2024년 3월~	워크넷(www.work.go.kr/experi/index.do)
청년도전 지원사업	<ul style="list-style-type: none"> • (지원대상) 구직단념청년* 등을 대상으로 맞춤형 프로그램을 제공하여 구직의욕 고취, 노동시장 참여 및 취업 촉진 지원 <ul style="list-style-type: none"> - 이수 시 국민취업지원제도·일경험·직업훈련 등 연계, 취업 시 고용촉진장려금 등 연계 *구직단념청년, 자립준비청년, 청소년복지시설 입·퇴소 청년, 북한이탈청년, 지역특화청년 • (지원내용) 지원인원 9,000명(+1,000명), 도전지원 프로그램(5주, 15주, 25주), 국취 I 유형 즉시 연계 및 취업 인센티브(50만 원) 신설 <ul style="list-style-type: none"> - 지자체 사업비 보조, 참여자에게 참여수당·인센티브 지급 등 - 지방비 매칭 필수: (도전) 사업비의 20%, (도전+) 참여자 1인당 50만 원 	상시	고용24(www.work24.go.kr)
내일배움 카드(일반)	<ul style="list-style-type: none"> • (지원대상) 학생여부무관/소득무관/취·창업 무관/75세 미만 • (지원내용) 훈련생에게 1인당 300~500만 원 한도 내에서 훈련비를 지원하고, 140시간 이상 훈련 과정을 수강하는 경우 훈련장려금 월 최대 11만 6,000원 지급(단위기간 출석률 80% 이상) 	연중	고용노동부(☎1350, www.moel.go.kr) 또는 지방관서 고용센터

사업명	대상 및 내용	시기	신청방법(문의처)
K-디지털 트레이닝	<ul style="list-style-type: none"> • (지원대상) K-Digital Training은 민간 혁신 훈련기관, KT·삼성 등 선도기업, 서울대·한양대와 같은 우수 대학 등이 참여 <ul style="list-style-type: none"> - AI, 빅데이터 등 디지털 신기술을 배우고 실전에서 활용할 수 있도록 다양한 훈련 과정을 제공하는 직업훈련사업 - 국민내일배움카드를 발급받은 자(훈련비 전액지원) • (지원내용) 기업의 인력수요를 훈련과정에 반영할 수 있도록 신기술 분야 선도기업이 직접 또는 훈련기관과 협약을 체결하여 함께 과정을 설계·운영 <ul style="list-style-type: none"> - 평균 6개월·주5일·일8시간으로 운영되는 집중 훈련과정 - 기업의 실전 프로젝트를 전체 훈련과정의 30% 이상 편성하여 실무형 인재 양성 	2024년 1월~	고용24(www.work24.go.kr)
청년 국가 기술자격 응시료 지원 사업	<ul style="list-style-type: none"> • (지원대상) 청년의 직업능력 개발 촉진과 국가기술자격 취득을 통한 취업 연결 등을 위해 응시료 지원 추진 <ul style="list-style-type: none"> - 국가기술자격 원서접수를 신청할 때 응시료 지원 신청 가능 • (지원내용) 34세 이하 청년이 국가기술자격 시험에 응시하는 경우 응시료의 50%를 지원 <ul style="list-style-type: none"> ※ 1인당 연 3회 지원으로 제한, 한국산업인력공단 시행 종목(493개)에 대해 지원 	2024년 1월~	Q-Net 누리집 (www.q-net.or.kr)

2024년 주목해야 할 일자리 정책

- ① 최저임금 시급은 '9,860원', 월급은 '2,060,740원'
- ② 상시근로자 수 증가에 따른 보험료 부담 완화
- ③ 6+6 부모 육아휴직제 시행 통해 최대 '3,900만 원' 지원
- ④ 빈일자리 업종 중소기업 취업 청년 최대 '200만 원' 지원





청년을 위한 종합지원세트, 내게 필요한 제도를 찾아보세요.

청년 사회·복지

한국장학재단



1599-2290

사업명	대상 및 내용	시기	신청방법(문의처)
국가장학금 지원	<ul style="list-style-type: none"> • (내용) I 유형(학생의 경제적 여건에 따라 차등 지원), II 유형(대학 자체 노력 연계), 다자녀(세 자녀 이상) 장학금 지원 • (대상) 국내 대학에 재학 중인 대한민국 국적의 대학생 중 소득·성적 기준 충족한 자 	1, 2학기 ※ 한국장학재단 개별 안내 참고	한국장학재단 (☎1599-2000, www.kosaf.go.kr)
대학생 근로장학금 지원	<ul style="list-style-type: none"> • (내용) 국가 근로장학금(교내·외), 다문화·탈북 학생 멘토링 지원 • (대상) 국내 대학에 재학 중인 대한민국 국적의 대학생 중 선발 요건 충족한 자 		
우수학생 국가장학금 지원	<ul style="list-style-type: none"> • (내용) 인문 100년, 예술체육비전, 전문기술인재, 우수고등학생 해외유학(드림) 장학금 지원 • (대상) 국내 대학에 재학 중인 대한민국 국적의 대학생 중 선발 요건 충족한 자 		
희망사다리 장학금 지원	<ul style="list-style-type: none"> • (내용) 중소·중견기업 취·창업 희망 대학생 및 고졸 후학습자에 대한 등록금 등 지원 • (대상) 국내 대학에 재학 중인 대한민국 국적의 대학생 중 선발 요건 충족한 자 		
학자금 대출 (취업 후 상환 학자금 대출)	<ul style="list-style-type: none"> • (내용) <ul style="list-style-type: none"> - (대출금리): 1.7%(1학기 기준, 변동금리) - (대출한도): 등록금 실소요액(한도 내 실소요액), 생활비(학기당 200만 원) • (대상) <ul style="list-style-type: none"> - (학부생): 학자금 지원 8구간 이하의 35세 이하 ※ 2학기부터는 등록금은 학자금 지원 9구간 이하, 생활비는 학자금 지원 9구간 이하 중 긴급생계곤란자 - (대학원생): 학자금 지원 4구간 이하 40세 이하 	<ul style="list-style-type: none"> • (1학기) <ul style="list-style-type: none"> - 등록금 : 1월 3일 ~4월 25일 - 생활비 : 1월 3일 ~5월 16일 • (2학기) 별도 안내 	
학자금 대출 (일반상환 학자금 대출)	<ul style="list-style-type: none"> • (내용) <ul style="list-style-type: none"> - (대출금리): 1.7%(1학기 기준, 고정금리) - (대출한도): 등록금 실소요액(한도 내 실소요액), 생활비(학기당 200만 원) • (대상) 55세 이하 학부생 및 대학원생, 학점은행제 학습자(대상별 성적 및 이수학점, 신용요건 有) 		
고교 취업연계 장려금 지원	<ul style="list-style-type: none"> • 중소·중견기업에 취업하는 직업계고 및 일반고 직업교육 위탁교육 과정(6개월) 3학년을 대상으로 취업연계 장려금 500만 원 지원 • 산업체 채용형 현장실습에 참여하는 직업계고 3학년 학생을 대상으로 현장실습 지원금(일당 6만 원, 최대 360만 원) 지원 	5월경 사전 신청	한국장학재단 (☎1599-2000, www.kosaf.go.kr)



청년을 위한 종합지원세트, 내게 필요한 제도를 찾아보세요.

청년 자산형성

☎ 정부24



1588-2188

사업명	대상 및 내용	시기	신청방법(문의처)
청년 도약계좌	19~34세 개인소득 및 가구소득 기준을 충족하는 청년 대상 중장기 자산형성 지원	2024년 4월부터 신청	청년도약계좌 협약은행* 앱(App)에서 비대면 신청 * 국민, 신한, 우리, 하나, 농협, 기업, 부산, 광주, 대구, 경남, 전북, SC(2024년 상반기 출시 예정) • (문의) 청년도약계좌 콜센터(☎1397, 바로연결 번호 3번) 또는 협약 은행별 콜센터
장병내일 준비적금	• (대상) 장병내일준비적금 가입 후 만기 해지한 병역의무이행자 • (지원내용) 본인 저축액(월 최대 40만 원)+은행이자 5% (비과세)+원금의 100% 매칭 지원금(비과세)	병역의무이행자의 전역(소집 해제)으로 장병내일준비적금 만기해지시	• 나라사랑포털, 사회복무 포털, e-병무지갑 앱을 통해 '가입자격 확인서' 발급 후 은행(14개)에 가입신청 • (문의) 국방부 (☎02-3146-6544~5), 병무청 (☎02-3146- 6123~5)
청년 내일저축 계좌	• (대상) - 가입연령: 신청 당시 19~34세 ※ 수급자·차상위자는 15~39세 - 월 근로·사업소득이 50만 원 초과~230만 원 이하 ※ 수급자·차상위자는 월 10만 원 이상 근로·사업소득 발생 - 가구소득: 기준 중위소득 100% 이하 • (지원내용) - 본인저축액(월 10만 원 이상)+ 근로소득장려금(정부지원금 10만 원) ※ 수급자·차상위 청년은 정부 지원금 30만 원	2024년 5월 1~21일	• (온라인) 복지로(www. bokjiro.go.kr) • (방문) 거주지 읍·면·동 행정복지센터 • (문의) 자산형성지원 콜센터(☎1522-3690) 및 보건복지상담센터 (☎129)



청년을 위한 종합지원세트, 내게 필요한 제도를 찾아보세요.

청년 주거지원

LH청약플러스



1600-1004

사업명	대상 및 내용	시기	신청방법(문의처)
다가구 매입 임대 주택공급	<ul style="list-style-type: none"> • (대상) 대학생, 취업준비생 및 19~39세 무주택 청년 • (지원내용) 역세권 등 도심우수입지에 저렴한 임대료(시세 30~50%)의 매입 임대주택을 청년, 신혼부부에게 공급 • (지원조건) 생계, 주거, 의료급여 수급자 가구 및 한부모가족, 차상위계층 가구, 본인과 부모의 월평균 소득 100% 이하인 자, 본인의 월평균 소득 100% 이하인 자 	상시 입주자 모집	LH 청약플러스 (☎1600-1004, https://apply.lh.or.kr) 및 관할 지자체
전세 임대	<ul style="list-style-type: none"> • (대상) 대학생, 취업준비생 및 19~39세 무주택 청년 • (지원내용) 역세권 등 도심우수입지에 저렴한 임대료의 전세 임대주택을 청년, 신혼부부에게 공급 • (지원조건) 생계, 주거, 의료급여 수급자 가구 및 한부모가족, 차상위계층 가구, 본인과 부모의 월평균 소득 100% 이하인 자, 본인의 월평균 소득 100% 이하인 자 	상시 입주자 모집	한국토지주택공사 (☎1600-1004) 및 지방공사
주택구입· 전세자금대출	<ul style="list-style-type: none"> • 주택시장 수요 변화 및 집행 실적 등을 고려하여 청년(19~34세 이하) 등의 안정적인 주거 지원을 위한 주택구입·전세자금 운영 • 신혼부부 디딤돌 구입자금대출 부부 합산 연소득 8,500만 원 이하, 주택가격 6억 원, 대출금액 최대 4억 원, 금리 2.15~3.25% • 청년가구 버팀목전세자금대출 부부 합산 연소득 5,000만 원 이하, 85㎡ 이하, 보증금 3억 원, 대출한도 2억 원, 대출비율 보증금의 80% 이내, 금리 1.8~2.7% • 중소기업 취업 청년가구 전세자금대출은 부부 합산 5,000만 원 이하(외벌이 3,500만 원) 85㎡ 이하, 보증금 2억 원, 대출한도 1억 원, 대출비율 보증금의 80~100%, 금리 1.5% 	신혼부부 디딤돌 구입자금/버팀목 전세자금대출 지속 운영	주택도시보증 공사 기금 e 든든 비대면 신청 (☎1566-9009, www.khug.or.kr) 및 은행 (우리, 신한, 국민, 농협, 하나, 대구, 부산) 방문 접수
청년월세 한시특별지원	<ul style="list-style-type: none"> • (대상) 19~34세 무주택 청년, 부모와 별도 거주, 보증금 5,000만 원 이하이고 월 70만 원 이하 월세 거주 • (지원내용) 실제 납부하는 임대료를 월 최대 20만 원, 최대 12개월 지급 	2022~2026년 한시 사업	<ul style="list-style-type: none"> • (온라인) 복지로(www.bokjiro.go.kr) • (오프라인) 주소지 관할 행정복지센터

사업명	대상 및 내용	시기	신청방법(문의처)
전세보증금 반환보증 보증료지원	<ul style="list-style-type: none"> • (대상) 전세보증금 3억 원 이하이고, 전세보증금 반환보증보험이 유효한 (청년) 5,000만 원 이하, (청년 외) 6,000만 원 이하, (신혼부부) 7,500만 원 이하, 무주택 임차인 • (지원내용) 임차인이 가입 및 납부한 전세보증금반환 보증 보증료 전액 및 일부 지원(최대 30만 원) 	2024년 3월 4일~	지자체 방문 및 홈페이지
통합공공 임대주택	<ul style="list-style-type: none"> • (대상) 18~39세 청년 등 무주택자, 중위 소득 150% 이하(1인 가구 170%) • (지원내용) 임대주택 공급(시세 35~90% 수준) 	입주자 모집 공고	공공주택 사업처별 청약접수처
행복주택	<ul style="list-style-type: none"> • (대상) 19~39세 이하 청년, 대학생 등 무주택자, 도시근로자 가구원 수별 가구당 월평균 소득 100% 이하(1인 가구 120%) • (지원내용) 임대주택 공급(시세 60~80% 수준) 	입주자 모집 공고	공공주택 사업처별 청약접수처
나눔형 주택 (이익공유형)	<ul style="list-style-type: none"> • (대상) 19~39세 이하 미혼, 주택 무소유 이력, 도시근로자 가구원 수별 가구당 월평균 소득 140% 이하 • (지원내용) 분양주택 공급 	입주자 모집 공고	공공주택 사업처별 청약접수처
선택형 주택 (6년 분양전환)	<ul style="list-style-type: none"> • (대상) 19~39세 이하 미혼, 주택 무소유 이력, 도시근로자 가구원 수별 가구당 월평균 소득 140% 이하 • (지원내용) 분양전환 임대주택 공급 	입주자 모집 공고	공공주택 사업처별 청약접수처

2024

청년 주거정책

중요

Point



☑ 01 청년주택드림 청약통장

- 소득 5,000만 원 이하 19~34세 무주택자 대상
- 납입금액의 40%까지 소득공제(300만 원 한도)
- 이자율 최대 4.5%, 월 납입한도 2~100만 원
- 대출금리 최저 연 2.2%, 최장 40년 고정금리
- 당첨 시 분양가의 80%까지 대출 가능

※ 청년주택드림대출 세부사항은 2024년 12월 발표 예정

☑ 02 안심전세앱

- 주택도시보증공사(HUG)의 보증 금지 대상 여부
- 임대인의 세금 체납 상태
- 주택 시세 등
- 전세사기 예방 정보 원스톱 제공

☑ 03 전세보증금 반환보증보험

- 임대차 계약 종료 시 임대인이 임차인에게 반환해야 할 전세 보증금의 반환을 책임지는 보증
- 수도권 7억 원, 그외 지역 5억 원 이하
- 단독, 다가구, 다세대주택, 노인복지주택, 주거용 오피스텔, 아파트



냉·난방비 지원

🏠 2024 신규 민생지원 제도

👤 청년지원종합세트

🔥 냉·난방비 지원

🔍 숨은 정부지원금 찾기

🏠 주거안정

👤 고용사다리

모두가 쾌적한 대한민국 온도계

기초수급자, 저소득가구, 차상위계층, 장애인 등 에너지 취약계층을 위한 냉·난방비 지원이 더 두터워졌습니다. 더 폭넓은 에너지 복지 서비스를 통해 무더위와 한파에도 쾌적하고 건강한 대한민국을 만들어갑니다.

냉·난방비 지원 규모 확대

저소득층
(단위: 만 가구)

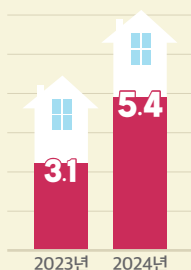

지역아동센터 등 사회복지시설
(단위: 개소)

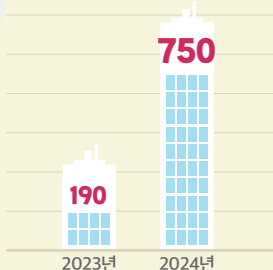

가정용 콘덴싱 보일러 설치 보조금 확대

보일러 설치
(단위: 억 원)

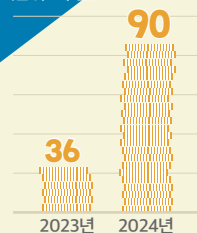

보일러 설치 규모
(단위: 만 대)

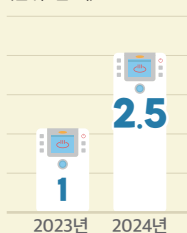

보일러 설치 보조금 지급 대상



보조금 지원 금액 (단위: 만 원)





저소득층에게 난방과 냉방, 에너지 사용환경을 개선해드려요.

저소득층 에너지 효율 개선사업

☎ 저소득층 에너지효율개선사업



1670-
7653

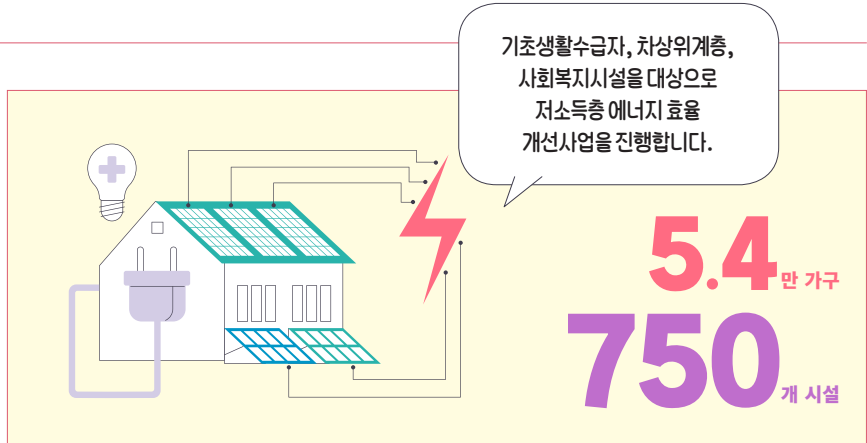

지원대상 • 2024년에는 기초생활수급자 등 저소득층 5만 4,000가구(난방 3만 6,000, 냉방 1만 8,000), 지역아동센터 등 사회복지시설 750개소(난방 250개소, 냉방 500개소)를 선정·지원

지원내용 • 고효율 단열 시공, 창호·바닥 공사, 고효율 보일러 교체, 고효율 냉·난방기 지원 등을 통해 에너지 사용환경 개선

지원절차

난방지원

사업대상 추천	기초지자체	3~11월
방문조사	시공업체	4~11월
지원내역 승인	에너지재단	4~12월
시공 및 물품 지원	시공/물품업체	5~12월
현장점검 및 정산	전문 점검업체/에너지재단	7~12월

냉방지원

사업대상 추천	기초지자체	2~3월
자격확인	에너지재단	3~5월
냉방(에어컨) 지원	물품업체	3~8월
지원확인	에너지재단	3~8월
정산	에너지재단	9월

문의 • 저소득층 에너지효율개선사업 콜센터(☎1670-7653)



취약계층과 사회복지시설의 가스보일러를 교체해드립니다.

한국가스공사



053-670-0306

EERS 취약계층 가정용 가스보일러 및 단열강화 지원사업

단열, 창호, 도배·장판 등 열효율을 개선하는
EERS 취약계층 가정용 가스보일러 및
단열강화 지원사업을 진행합니다.

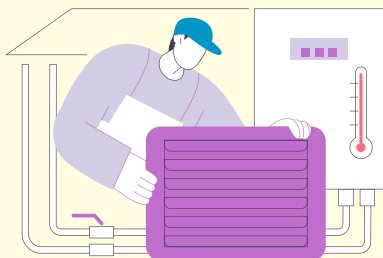

기초수급자 사회복지시설

- 지원대상**
- 사회복지시설: 직접 신청
 - 저소득가구: 사회복지시설 등을 통한 추천 접수, 2024년은 기초생활수급자 등
- 지원내용**
- 전국 취약계층 및 사회복지시설 대상 가스보일러 교체
 - 단열, 창호, 도배·장판 등 열효율 개선 공사

지원절차

지역별 모집공고	한국가스공사 및 협력업체	4월(예정)
방문조사	협력업체	5~6월
수혜대상별 공사내역 협의	한국가스공사 및 협력업체	7~8월
공사내용 확정 및 공사	시공업체	9~12월
에너지 진단 시행	진단업체	차년도 1~3월

문의 · 한국가스공사 ☎053-670-0306

더 알고 싶어요!



★ EERS 취약계층 가정용
★ 가스보일러 및
단열강화 지원사업은?

협업기관 홈페이지 공고를 통해 대상자를 모집합니다. 사회복지시설은
직접 신청해야 하며, 저소득가구는 사회복지시설 등을 통해 추천접수가
이루어집니다.

※ 추천 우선순위: ① 기초생활수급자, ② 차상위계층, ③ 저소득가구



친환경 보일러로 바꾸면 보조금 60만 원을 드려요.

가정용 친환경 콘덴싱 보일러 설치 보조금

☎ 환경부 대기관리과



044-201-6910

지원대상 • 가정용 친환경 콘덴싱 보일러로 설치·교체하는 자 중 다음에 해당하는 저소득층·취약계층

- ① 「국민기초생활보장법」 제2조 제1호에 따른 수급권자, 동법 제2조 제10호에 따른 차상위계층
- ② 「국민기초생활보장법」 차상위자활사업 대상자
- ③ 「장애인복지법」 제49조 및 50조에 따른 장애(아동)수당 수급자
- ④ 「장애인연금법」에 따른 장애인연금 수급자
- ⑤ 「국민건강보험 시행령」에 따른 차상위본인부담 경감 대상자
- ⑥ 「한부모가족지원법」에 따른 한부모가족지원 대상자
- ⑦ 차상위계층확인서 발급대상자(차상위계층 확인사업에 선정된 자)
- ⑧ 지자체 저소득층 지원사업에 선정된 자
- ⑨ 기준 중위소득 70% 이하인 다자녀(2자녀 이상)가구
- ⑩ 사회복지시설(아동, 노인, 장애인 복지시설 등)

지원내용 • 총사업비 90억 원(저소득층 2만 5,000대), 보조금 60만 원/대

신청방법 • 온라인 신청: 친환경 보일러지원금 신청시스템(www.ecosq.or.kr/boiler)
• 오프라인 신청: 관할 지자체 환경부서

문의 • 환경부 대기관리과(☎044-201-6910)
• 관할 지자체 환경부서



친환경
콘덴싱보일러
구매·설치

→ 보조금
지급 신청

→ 적정설치
여부 확인

→ 지원금
지급



에너지 절약 방법과 요금 감면 및
취약계층 지원 정보를 안내해드려요.

전국 냉·난방비 지원기관 안내

☎ 정부24



1588-2188

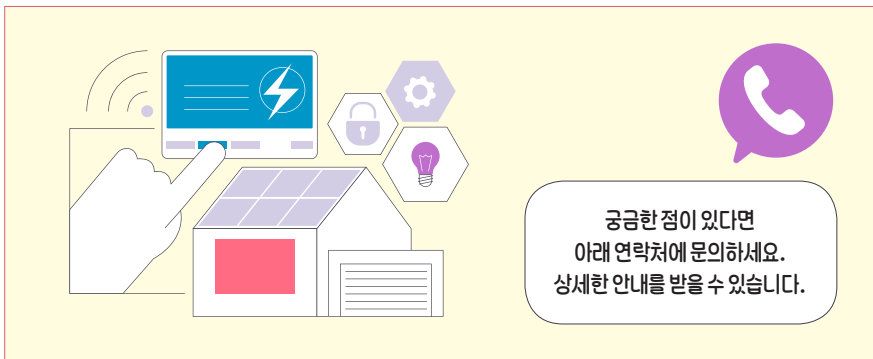

❓ 전기요금이나 도시가스 요금이 궁금하다면

지역명	한국에너지공단	한국전력	한국가스공사	도시가스
강원	강원지역본부 (☎033-248-8426)	강원본부 (☎033-259-2228)	강원지역본부 (☎033-760-6692)	강원도시가스 (☎033-258-8896) 참빛원주도시가스 (☎033-769-2711) 참빛도시가스 (☎1899-9100) 참빛영동도시가스 (☎033-610-9100) 명성파워그린 (☎033-332-6430)
경기	경기지역본부 (☎031-300-9932)	경기본부 (☎031-230-8213) 경기북부본부 (☎031-849-1415)	경기지역본부 (☎031-400-7219)	삼천리(☎031-8043-6363) 인천도시가스 (☎032-570-7743) 코원에너지서비스 (☎02-3410-8233) 서울도시가스 (☎02-3660-8316) 대륜E&S(☎031-951-0019) 예스코(☎031-522-8301)
경남	경남지역본부 (☎055-600-8133)	경남본부 (☎055-717-2748)	부산경남지역본부 (☎055-330-7818)	경남에너지(☎1661-4000) 지에스이 (☎055-850-0221) 경동도시가스 (☎055-371-7222)

지역명	한국에너지공단	한국전력	한국가스공사	도시가스
경북	대구경북지역본부 (☎053-580-7913)	경북본부 (☎054-850-2225)	대구경북지역본부 (☎053-850-1867)	영남에너지서비스 (☎054-460-6330) 영남에너지서비스(포항) (☎054-280-5270) 대성청정에너지 (☎054-850-1120)
광주	광주전남지역본부 (☎062-602-1056)	광주전남본부 (☎062-260-5218)	광주전남지역본부 (☎062-950-1129)	해양에너지 (☎062-950-1234)
대구	대구경북지역본부 (☎053-580-7913)	대구본부 (☎053-350-2224)	대구경북지역본부 (☎053-850-1867)	대성에너지 (☎1577-1190)
대전	대전충남지역본부 (☎042-323-4428)	대전세종충남본부 (☎042-620-2229)	대전충청지역본부 (☎042-229-3432)	자산형성CNCITY에너지 (☎1666-0009)
부산	부산울산지역본부 (☎051-999-6834)	부산울산본부 (☎051-604-5213)	부산경남지역본부 (☎055-330-7818)	부산도시가스 (☎051-607-1301)
서울	서울지역본부 (☎02-2071-3805)	서울본부 (☎02-758-3123) 남서울본부 (☎02-2670-2216)	서울지역본부 (☎02-2657-1029)	코원에너지서비스 (☎02-3410-8233) 서울도시가스 (☎02-3660-8316) 대륜E&S(☎031-951-0019) 에스코(☎02-2210-7471) 귀뚜라미에너지 (☎1670-4700)
세종	세종충북지역본부 (☎043-901-6035)	대전세종충남본부 (☎042-620-2229)	대전충청지역본부 (☎042-229-3432)	JB(☎041-530-1900)
울산	부산울산지역본부 (☎051-999-6834)	부산울산본부 (☎051-604-5213)	부산경남지역본부 (☎055-330-7818)	경동도시가스 (052-219-5364)
인천	인천지역본부 (☎032-249-1924)	인천본부 (☎032-520-7224)	인천지역본부 (☎032-453-6625)	인천도시가스 (☎032-570-7743) 삼천리(☎032-830-4535)
전남	광주전남지역본부 (☎062-602-0056)	광주전남본부 (☎062-260-5218)	광주전남지역본부 (☎062-950-1129)	목포도시가스 (☎1899-6390) 전남도시가스 (☎1599-0887) 대화도시가스 (☎061-650-7703)
전북	전북지역본부 (☎063-906-6912)	전북본부 (☎063-240-5209)	전북지역본부 (☎063-850-3822)	전북도시가스 (☎063-240-7822) 군산도시가스 (☎063-440-7770) 전북에너지서비스 (☎063-830-8562)
제주	제주지역본부 (☎064-909-2303)	제주본부 (☎064-740-3419)	제주LNG본부 (☎064-766-3624)	제주도시가스 (☎064-909-2723)
충남	대전충남지역본부 (☎042-323-4428)	대전세종충남본부 (☎042-620-2229)	대전충청지역본부 (☎042-229-3432)	JB(☎041-530-1900) 미래엔서해에너지 (☎041-350-7744)
충북	세종충북지역본부 (☎043-901-6035)	충북본부 (☎043-251-2417)	대전충청지역본부 (☎042-229-3432)	충청에너지서비스 (☎043-261-4263) 참빛충북도시가스 (☎1899-9100)

★ 지역난방이 궁금하다면

지역명	한국지역난방공사	
경기	파주지사(☎031-950-0521)	삼송지사(☎02-3156-4625)
	고양사업소(☎031-900-2432)	화성지사(☎031-8003-1531)
	동탄지사(☎031-8077-4221)	판교지사(☎031-8018-6121)
	광교지사(☎031-218-9731)	용인지사(☎031-260-3655)
	분당사업소(☎031-780-4641)	수원사업소(☎031-201-0131)
	평택지사(☎031-5182-8651)	
경남	양산지사(☎055-371-0541)	김해사업소(☎055-320-9121)
대구	대구지사(☎053-589-4241)	
서울	중앙지사(☎02-300-3323)	강남지사(☎02-3410-8681)
세종	세종지사(☎044-861-5334)	
전남	광주전남지사(☎061-338-7321)	
충북	청주지사(☎043-230-4670)	

★ 에너지 복지가 궁금하다면

지역명	한국에너지재단	지역명	서울에너지공사
대표	☎02-6913-2121	대표	☎02-2640-5114



숨은 정부지원금 찾기

🏠 2024 신규 민생지원 제도

👤 청년지원종합세트

🔥 냉·난방비 지원

💡 **숨은 정부지원금 찾기**

🏠 주거안정

🚶 고용사다리



숨은 정부지원금 **한눈에 찾기**

몰라서 못 받는 든든한 혜택, 놓치지 말고 꼼꼼히 찾아보세요!
 취약계층 돕고 가계 부담은 덜도록 정부보조금이 힘이 되어드립니다.

기본형 공익직불제

농업인의 소득안정을 위해!

소농직불금

농가당 **120만 원** ▶ **130만 원**

저소득 지역가입자 보험료 지원

국민연금 보험료 부담을 덜어요.

월 최대

4만 5,000원 ▶ **4만 6,350원**

영유아보육료

아이 나이에 따라 폭넓게 지원합니다.

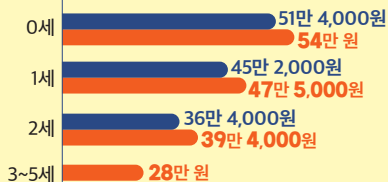

장애인연금

장애인의 생활안정을 위해

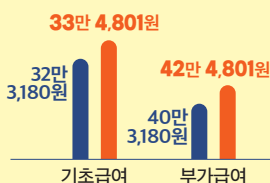

차상위 장애수당

청소년복지시설 퇴소청소년 자립지원수당

자립준비청년의 홀로서기를 응원합니다.



월 **40만 원**



최장 3년 ▶ **5년**

여성청소년 생리용품 구매비용(바우처)

여성청소년의 건강한 성장을 지원합니다.



월 **1만 3,000원**

위기청소년 특별지원

흔들리지 않고 나아가도록

월 **65만 원** 이하
생활지원

수업료 월 **15만 원**,
 검정고시·학원비 각 월 **30만 원** 이하
학업지원

월 **30만 원** 이하
 심리검사비 연 **40만 원** 별도
상담지원

연 **200만 원** 이하
건강지원

월 **36만 원** 이하
자립지원

연 **350만 원** 이하
법률지원

월 **30만 원** 이하
청소년 활동지원





농업인의 소득안정을 위해 직불금을 지원해요.

기본형 공익직불제

☎ 공익직불제



1334



130 만 원

지원대상 • 지급대상 농지* 및 농업인**의 자격요건을 갖추고 준수사항을 이행하는 농업인 등

*[대상농지]: 논농업(1998~2000년), 밭농업(2012~2014년), 조건불리(2003~2005년)에 이용된 농지

**[대상농업인]: 2016년 이후 직불금 수령자 또는 후계농업경영인, 전업농업인 등 법령에서 정한 요건에 해당하는 자

지원내용

구분	지원금액	내용
소농직불금	농가당 130만 원	농지면적(0.5ha 이하), 농촌거주기간, 영농종사기간 등 소농자격요건(8개 항목)을 충족한 경우 직불금 지급
면적직불금	면적당 역진적 단가 적용	품목에 관계없이 논/밭, 진흥/비진흥 지역을 구분하여 직불금 지급

지급시기 • 11~12월

신청방법 • 비대면 신청(2월): 휴대전화, PC, ARS

※ 전년도 기본직불금 수령자 중 비대면 신청 대상자 사전 안내(문자발송)

• 방문 신청(3~4월): 읍·면·동 행정복지센터

※ 주의사항: 농업·농촌의 공익 기능을 증진하기 위한 준수의무를 이행하여야 하며, 준수 의무를 위반하였을 경우 직불금 총액의 일부를 감액

문의

• 공익직불제 콜센터(☎1334)

숨은 정부지원금
찾기

0~5세 아동 양육 가정에 보육료를 지급해요.

영유아보육료

보건복지상담센터



129

28~54만 원

지자체에 보육료를
신청한 날부터 지원되는
영유아보육료 제도를 이용하세요

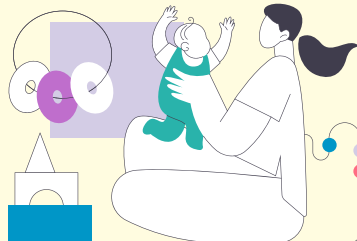

지원대상 • 어린이집 이용 영아(0~5세 반)로 국적, 주민등록번호를 보유하고 있는 자

지원내용 • 보육료 지원

- 지자체에 보육료 지원을 신청한 날부터 지원
- 단, 양육수당에서 보육료로 변경 신청한 경우 15일 이전에 신청하면 신청
일부터 해당 월 보육료 지원, 16일 이후에는 다음 달 1일부터 지원
- ※ 보육서비스 간 변경 기준이 상이하므로 상세한 사항은 문의

연령	연령 기준(2024년)	지원금액(월 기준/2024년)
0세 아동	2023년 1월 1일 이후 출생 아동	54만 원
1세 아동	2022년 1월 1일~2021년 12월 31일	47만 5,000원
2세 아동	2021년 1월 1일~2020년 12월 31일	39만 4,000원
3세 아동	2020년 1월 1일~2020년 12월 31일	28만 원
4세 아동	2019년 1월 1일~2019년 12월 31일	
5세 아동	2018년 1월 1일~2018년 12월 31일	

※ 단, 「유아교육법」 제24조 및 동법 시행령 제29조에 따라 유치원과 어린이집 등에서
누리과정을 제공받는 유아에 대한 무상보육 기간은 3년을 초과할 수 없음

- 신청방법** • 온라인 신청: 복지포털(www.bokjiro.go.kr)
- 방문 신청: 읍·면·동 행정복지센터(전국 어디서나)

문의 • 보건복지상담센터(☎129)



안정적인 생활을 돕기 위해 매월 장애수당을 지급해요.

차상위 장애수당

보건복지상담센터



129



지원대상 • 18세 이상의 「장애인연금법」상 중증장애인에 해당하지 않는 자(종전 3~6급) 중
주거·교육급여 수급자 및 차상위계층

지원내용 • 월 6만 원 장애수당 지급

신청방법 • 방문신청: 전국 읍·면·동 행정복지센터

문의 • 보건복지상담센터(☎129)
• 주소지 읍·면·동 행정복지센터

숨은 정부지원금
찾기

근로능력의 감소로 줄어드는 소득 보전을 위해 힘이 되어 드려요.

장애인연금

☎ 보건복지상담센터



129

장애로 생활이 어려운
장애인이라면 장애인연금에
문을 두드리세요.

월 **33만 4,810원**

지원대상 • 18세 이상의 「장애인연금법」상 중증장애인(종전 1~3급 중복) 중 본인과 배우자의 월 소득인정액(소득과 재산 합산액)이 선정기준액* 이하인 자

*2024년 선정기준액: 130만 원, 부부 208만 원

지원내용 • 기초급여(18세 이상 64세 이하)
- 근로능력의 상실 또는 현저한 감소로 줄어드는 소득을 보전하기 위한 급여로 월 최대 33만 4,810원 지급

• 부가급여(18세 이상)
- 장애로 인한 추가비용을 보전하기 위한 급여로 소득에 따라 차등 지급 (3만 원~42만 4,810원)

※ 65세 이상은 기초급여 대신 기초연금으로 지급(기초연금 별도 신청 필요)

신청방법 • 온라인 신청: 복지로(www.bokjiro.go.kr)

• 방문 신청: 읍·면·동 행정복지센터

문의 • 보건복지상담센터(☎129)

• 주소지 읍·면·동 행정복지센터

숨은 정부지원금
찾기

국민연금 납부를 재개하는 경우 보험료 부담을 덜어드려요.

저소득 지역가입자 보험료 지원

국민연금공단



1355

50%

국민연금 지역가입자 납부예외자 중
보험료를 재개한다면
저소득 지역가입자 보험료 지원을 받으세요.

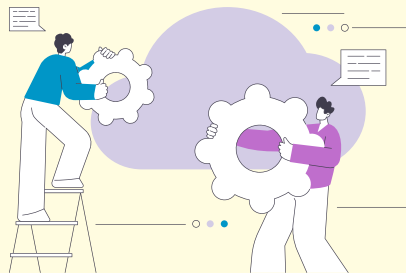

지원대상 • 국민연금 지역가입자 납부예외자(사업중단·실직·휴직 사유) 중 보험료 납부를 재개한 자

지원내용 • 국민연금 보험료의 50%(최대 월 4만 6,350원) 지원

지원시기 • 지원금액을 차감한 연금보험료 고지 후, 완납 시 지원

신청방법 • 국민연금공단 지사 또는 고객센터(☎1355)를 통해 신청(전화·방문·우편·팩스로 신청 가능)

※ 기타(지원 제외): 종합소득(사업·근로소득 제외) 1,680만 원 이상이거나 재산세 과세표준액 6억 이상인 경우 지원 제외되며, 타 연금보험료 지원(실업크레딧, 농어업인 연금 보험료 지원)을 받는 경우 지원 제외

문의 • 국민연금공단 지사 또는 고객센터(☎1355)

더 알고 싶어요!



★ 저소득
★ 지역가입자 보험료
지원 제도는?

국민연금 지역가입자 중에서 납부예외자에게 국민연금 보험료를 생애 최대 12개월까지 지원합니다. 국민연금은 최소 10년을 납입하여야 하지만 납부예외자는 가입기간이 인정되지 않을 수 있기 때문에 지역가입자 보험료 지원을 통해 가입기간을 채울 수 있습니다.



어르신과 장애인 거주공간에 구급·구조 장비를 설치해요.

독거노인·장애인 응급안전안심서비스

☎ 중앙모니터링센터



1566-3232

65세 이상의 독거노인과 장애인을 대상으로
독거노인·장애인 응급안전안심서비스
제도를 운영합니다.

119



지원대상 • 독거노인: 주민등록과 무관하게 실제로 혼자 지내는 65세 이상의 노인
• 장애인: 장애인활동지원 등 생활여건을 고려한 장애인

지원내용 • 댁 내 ICT 장비(화재·활동량 감지기 등)를 설치해 화재나 장시간 미활동 등
응급·안전사고를 감지하고 119에 신고하는 등 구급·구조활동지원

지원시기 • 선정 이후 댁 내 장비 설치 이후 계속

신청방법 • 읍·면·동 행정복지센터 및 지역센터

문의 • 중앙모니터링센터(☎1566-3232)
• 주소지 읍·면·동 행정복지센터 및 지역센터

숨은 정부지원금
찾기

여성청소년의 건강권 보장을 위해 생리용품을 지원합니다.

여성청소년 생리용품 지원

☎ 사회보장정보원



1566-
3232

생리용품 지원을 위한
구매비용(바우처)을 지급해요.

월 **13,000** 원



지원대상 • 9~24세 여성청소년 중 기초생활보장급여(생계·의료·주거·교육) 수급자, 법정차상위계층, 한부모가족 지원대상자

지원내용 • 여성청소년 생리용품 바우처 지원(월 1만 3,000원), 국민행복카드로 구매

지원시기 • 2024년 1월 1일~12월 22일

신청방법 • 온라인 신청: 복지로(www.bokjiro.go.kr) 또는 모바일 앱
• 방문 신청: 읍·면·동 행정복지센터
※ 청소년 본인 또는 주양육자(부모님 등)가 신청, 24세까지 지원

문의 • 주소지 읍·면·동 행정복지센터
• 사회보장정보원 ☎1566-3232

숨은 정부지원금
찾기

청소년복지시설을 떠난 청소년에게 자립지원수당을 지급해요.

청소년복지시설 퇴소청소년 자립지원수당

☎ 청소년상담



1388

월 **40** 만 원,
5 년

18세 이후 퇴소한
청소년 등에게
청소년복지시설 퇴소청소년
자립지원수당이
지급을 도와요.



지원대상 • 청소년쉼터, 청소년자립지원관* 퇴소일로부터 5년 이내인 자로서 다음 모두에 해당하는 경우

*청소년자립지원관은 요건 충족 시 사례관리 중에도 신청 및 지급 가능

- 18세 이후 퇴소한 자(청소년쉼터는 2021년 1월 이후 퇴소자, 청소년자립지원관은 2024년 1월 이후 요건에 해당하게 된 자에 한함)
- 퇴소일(또는 사례관리일) 기준 쉼터 입소기간 또는 청소년자립지원관 사례관리 기간을 합산*하여 과거 3년 동안 2년 이상 보호받은 자(직전 6개월은 연속하여 보호받았을 것)

*청소년자립지원관과 기간을 합산하는 경우, 쉼터(일시이동형 제외) 보호 기간 필요

지원내용 • 매월 40만 원 현금 지급, 최장 5년

지원시기 • 매월 20일

신청방법 • 청소년(신청) → 쉼터·자립지원관(추천) → 관할 시·군·구(검토, 결정)

※ 최종 쉼터 및 자립지원관에서 자립지원수당 신청 지원

문의 • 최종 쉼터 및 자립지원관



사회·경제적으로 어려움을 겪는 위기청소년이라면
위기청소년 특별지원으로 함께 희망을 키워요.

위기청소년 특별지원

☎ 청소년상담전화



1388



기준 중위소득

100 % 이하

학교 밖 청소년,
보호자의 보호를 받지 못하는 청소년이라면
위기청소년 특별지원으로 함께 희망을 키워요.

- 지원대상** • 9세 이상~24세 이하 청소년으로서 다음의 선정기준 각호에 해당하는 청소년 중에서 선정
- 「청소년복지 지원법」 제19조에 따른 비행·일탈 예방을 위하여 지원이 필요한 청소년
 - 「학교 밖 청소년 지원에 관한 법률」 제2조에 따른 학교 밖 청소년
 - 보호자가 없거나 실질적으로 보호자의 보호를 받지 못하는 청소년
 - 일정기간 이상을 한정된 공간에서 외부와 단절된 상태로 생활하여 정상적 생활이 현저히 곤란한 청소년
- 소득기준: 기준 중위소득 100% 이하

지원내용	연령	지원내용	지원금액
생활지원		① 의복·음식물 및 연료비 기타 일상생활에 필요한 기초 생계비 ② 숙식 제공	월 65만 원 이하
		① 진찰·검사 ② 약제·치료재료의 지급 ③ 처치·수술, 기타 치료 ④ 예방·재활 ⑤ 입원, 간호 ⑥ 이송 등 기타 조치사항	연 200만 원 이하

연령	지원내용	지원금액
학업지원	① 「초·중등교육법」 제2조에 의한 학교 입학금 및 수업료 ② 교과서대금 ③ 「초·중등교육법시행령」 제97조 제1항에 의한 고등학교입학자격 검정고시 및 동법 제98조 제1항에 의한 고등학교 졸업 학력 검정고시의 준비에 필요한 학원비 ④ 학원비(교과목 관련)	• 월 30만 원 이하 - 수업료: 월 15만 원 - 검정고시: 월 30만 원 이하
자립지원	① 기술 및 기능 습득을 위한 비용 ② 진로상담 비용 및 직업체험 비용 ③ 취업알선 및 사후지도 비용	월 36만 원 이하
상담지원	① 정신적·심리적 치료를 위한 청소년 본인 및 가족의 상담비, 심리검사비 ② 프로그램 참가비	월 30만 원 이하 심리검사비 (연 40만 원) 별도
법률지원	① 소송비용 ② 법률상담비용	연 350만 원 이하
청소년 활동지원	① 수련활동비 ② 문화활동비(문화체험비) ③ 교류활동비 등	월 30만 원 이하
기타 지원	① 청소년이 수치심을 느낄 수 있는 외모 및 흉터 등의 교정 ② 교복 지원, 체육복 등 ③ 학용품비, 수업준비물 등	

지원시기 • 수시

신청방법 • 주소지 행정복지센터 방문 혹은 복지로(www.bokjiro.go.kr)에서 신청
 ※ 각 지자체마다 대상자 모집 기간(상반기, 하반기 등)이 다를 수 있으므로 행정복지센터 문의

문의 • 주소지 행정복지센터

숨은 정부지원금
찾기

취업취약계층을 고용하는 경우
월 30~60만 원의 인건비를 지원해드려요.

고용촉진장려금

고용노동부



1350

노동시장의 통상적인 조건하에서
취업이 특히 곤란한 이들의
고용을 촉진하기 위해 마련된 제도입니다.

최대 **720** 만 원

지원대상 • 모든 사업주

지원요건 • 구직등록을 한 사람으로서, 다음 어느 하나에 해당하는 취업취약계층 실업자를
피보험자로 고용하고 6개월 이상 고용을 유지하는 경우 고용촉진장려금 지급

- ① 고용노동부장관이 지정하는 취업지원프로그램(국민취업지원제도 등)을 이수한 사람
- ② 「장애인고용촉진 및 직업재활법」에 따른 중증장애인으로서 1개월 이상 실업상태에 있는 사람
- ③ 가족 부양의 책임이 있는 여성 실업자로서 「국민기초생활 보장법 시행령」에 따른 취업대상자 또는 「한부모가족지원법」에 따른 보호대상자에 해당하고 1개월 이상 실업상태에 있는 사람
- ④ 섬 지역에 거주하여 취업지원프로그램 참여가 어려운 사람으로서 1개월 이상 실업상태에 있는 사람

지원금액 • 지원인원 1인당 월 30~60만 원(1년 범위 내, 6개월 단위 지원)

구분	연간 최대 지원금액	6개월 지급액
우선지원대상기업	720만 원	360만 원
대규모기업	360만 원	180만 원

※ 국민취업지원제도를 이수한 사람 중 기초생활수급자, 취업지원프로그램 이수면제자 중 중증장애인 및 여성가장으로서 1개월 이상 실업상태에 있는 사람에 대하여는 최대 2년간 지원

지원시기 • 근로자 채용 후 6개월 고용유지 후 신청 가능

신청방법 • 온라인 신청: 고용24(www.work24.go.kr)

• 방문·우편 신청: 사업장 소재지 관할 고용센터

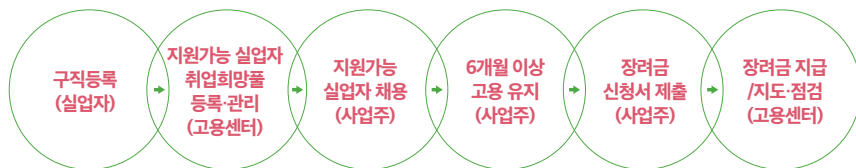

문의 • 고용노동부 상담센터(☎1350)



숨은 정부지원금
찾기

의료 접근성이 낮은 농민의
안정적인 생활과 복지 증진을 도모합니다.

농업인 건강·연금보험료 지원

국민건강보험



1577-
1000

국민연금



1355

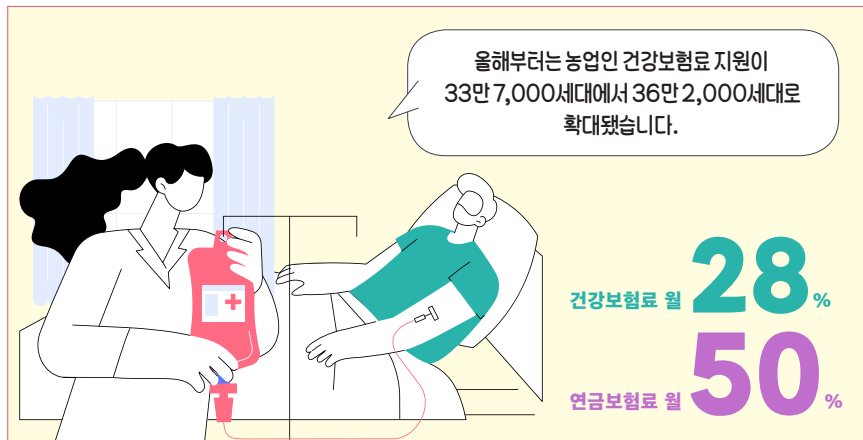

- 지원대상** • (건강보험) 농촌·준농촌 거주 지역가입 농업인
• (국민연금) 국민연금 지역가입 또는 지역임의 계속가입 농업인

- 지원내용** • (건강보험) 농업인이 부담할 건강보험료의 월 최대 28% 차등지원
• (국민연금) 농업인이 부담할 연금보험료의 월 최대 50% 차등지원

- 지원시기** • 수시

- 신청방법** • (건강보험) 신청서 작성 후 국민건강보험공단에 신청
• (국민연금) 신청서 작성 후 국민연금공단에 신청
※ 자격요건을 반드시 확인하여 신청

- 문의** • 건강보험(☎1577-1000, www.nhis.or.kr)
• 국민연금(☎1355, www.nps.or.kr)



몸 아픈 농업인에게
일손 도우미 파견 비용을 지원합니다.

영농도우미 지원

농협



02-2080-5114

최대 **10** 일

실질적인 일손 지원을 통해
농업인이 활기차고 안정적으로
생활할 수 있도록 돕겠습니다.



지원대상 • 사고를 당했거나 질병발생 및 통원치료 등으로 영농활동이 곤란한 농업경영체 (법인제외)로, 농지 경작면적 5ha 미만인 경영주 및 경영주 외 농업인

지원내용 • 사고·질병 등으로 영농활동이 어려운 농업인의 영농활동 지원을 위한 영농 도우미 인건비(70%)를 최대 10일까지 지원

지원시기 • 수시

신청방법 • 신청서 작성 후 거주지 지역농협에 신청
※ 자격요건을 반드시 확인하여 신청

문의 • 거주지 지역농협에 문의

숨은 정부지원금
찾기

저소득 청소년한부모 가정에
양육비와 학습비를 지원해요.

저소득 청소년한부모 아동양육 및 자립지원

☎ 가족상담전화



1644-
6621

월 **35 ~ 40** 만 원

양육비와 자립촉진 수당에 학습비까지
저소득 청소년한부모를 위해
다양한 지원을 마련합니다.

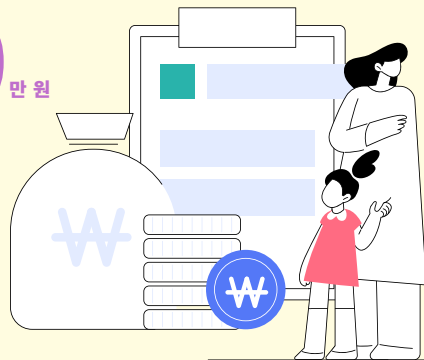

지원대상 • 사별, 이혼 등에 의한 한부모가족으로 다음 조건을 모두 충족하는 자

- 한부모가족증명서 발급대상
 - : 세대주인 모 또는 부가 24세 이하 청소년인 경우
 - : 세대주인 모 또는 부가 자녀를 양육하는 경우
 - : 가구 소득인정액 기준 중위소득 72% 이하인 경우
- 한부모가족 복지급여 지급대상
 - : 세대주인 모 또는 부가 24세 이하 청소년인 경우
 - : 세대주인 모 또는 부가 자녀를 양육하는 경우
 - : 가구 소득인정액 기준 중위소득 65% 이하인 경우

• 지원대상에서 제외되는 가구

- 한부모가족 복지급여 지급대상
 - : 「아동복지법」에 의한 가정위탁양육보조금을 받는 경우

- 아동교육지원비(학용품비)
 - : 「국민기초생활보장법」에 의한 교육급여
 - : 「장애인복지법」에 의한 교육비 지원
 - : 「긴급복지지원법」에 의한 교육지원
- 생활보조금
 - : 「국민기초생활보장법」에 의한 생계급여를 지원받는 경우
 - : 「긴급복지지원법」에 의한 생계지원을 받는 경우
 - : 「아동복지법」에 의한 가정위탁양육보조금을 받는 경우

지원내용

구분	내용	지원금액
아동양육비	<ul style="list-style-type: none"> 소득인정액이 기준 중위소득 65% 이하인 청소년 한부모가족의 자녀 ※ 0~1세 자녀: 40만 원, 2세 이상 자녀: 35만 원 	월 35~40만 원
아동교육지원비 (학용품비)	<ul style="list-style-type: none"> 소득인정액이 기준 중위소득 63% 이하인 가족의 중학생·고등학생 자녀 	자녀 1인당 연 9만 3,000원
생활보조금	<ul style="list-style-type: none"> 한부모가족복지시설에 입소한 가족 중 소득인정액이 기준 중위소득 63% 이하인 가족 	가구당 월 5만 원
검정고시 등 학습지원	<ul style="list-style-type: none"> 소득인정액이 기준 중위소득 65% 이하인 가족으로서 모 또는 부가 검정고시를 준비하는 경우 등 	가구당 연 154만 원 이내
자립촉진수당	<ul style="list-style-type: none"> 소득인정액이 기준 중위소득 65% 이하인 가족으로서 모 또는 부가 학업이나 취업활동을 하는 경우 	가구당 월 10만 원

- 신청방법**
- 온라인 신청: 복지로(www.bokjiro.go.kr)
 - 방문 신청: 주소지 읍·면·동 행정복지센터

- 문의**
- 가족상담전화(☎1644-6621)
 - 주소지 읍·면·동 행정복지센터

숨은 정부지원금
찾기

저소득 청소년부모 가정에
매월 아동양육비를 지급해요.

저소득 청소년부모 아동양육비 지원

☎ 가족상담전화



1644-
6621

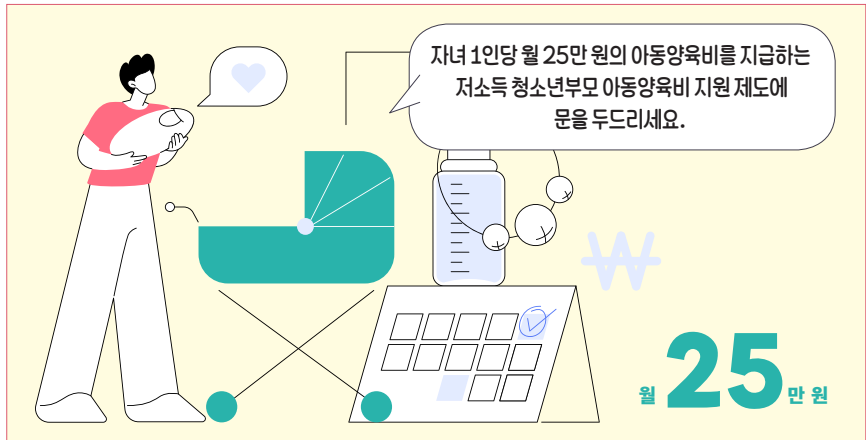

지원대상 • 자녀양육과 학업·취업을 병행하고 있는 저소득(기준 중위소득 63% 이하) 청소년부모

※ 부, 모 모두 24세 이하

지원내용 • 자녀 1인당 월 25만 원의 아동양육비 지급

신청방법 • 방문 신청: 주소지 읍·면·동 행정복지센터

문의 • 가족상담전화(☎1644-6621)

• 주소지 읍·면·동 행정복지센터



다문화가족 자녀가 학교에
잘 적응할 수 있도록 응원해요.

다누리콜센터



1577-1366

다문화가족 자녀 기초학습· 진로설계·교육활동비



지원대상

구분	지원대상
기초학습지원	• 미취학 또는 초등학교에 재학 중인 다문화아동
진로설계지원	• 7~18세 다문화아동·청소년
교육활동비지원	• 교육급여(중위소득 50% 이하)를 받지 않는 기준 중위소득 100% 이하 다문화가족의 7~18세 자녀

지원내용

- 기초학습지원: 취학 전후 다문화가족 자녀에게 읽기·쓰기·셈하기 등 기초 학습 지원 및 초등 고학년 대상 독서토론, 국어 등 학습지원
 - 진로설계지원: 학령기·청소년기 다문화가족 자녀에게 심리상담 및 진로 설계를 위한 컨설팅 지원
 - 교육활동비 지원: 교재구입, 독서실 이용, 기초학습과 진로개발 등에 필요한 비용 지원
- ※ 지원단가: 초등 연 40만 원, 중등 연 50만 원, 고등 연 60만 원

신청방법

- 각 지역 가족센터·다문화가족지원센터

문의

- 각 지역 가족센터·다문화가족지원센터
- 다문화가족지원포털 다누리(☎1577-1366, www.liveinkorea.kr)



주거안정

🏠 2024 신규 민생지원 제도

👤 청년지원종합세트

🔥 냉·난방비 지원

🔍 숨은 정부지원금 찾기

🏠 **주거안정**

🚶 고용사다리



✨ 생애주기별 주택금융 Planner! ✨

- 청년 맞춤형 월세자금 대출
- 청년 맞춤형 전세자금 대출

20대

청년 주거안정을 위한
맞춤형 주택금융

행복한 신혼생활을 위한
내 집 마련 플랜!

30대

- 신혼부부 생애최초 내 집 마련 디딤돌 대출
- 신혼부부 우대 보증자리론

40~50대

- 다자녀 우대 보증자리론
- 주택연금 사전예약

든든한 주거 안정, 탄탄한 노후 준비

내 집에서 노후까지
행복하게!

60대

- 일반 주택연금
- 주택 담보대출 상환용 주택연금

내 생애 필수 체크리스트

- ☒ 안정적인 주거생활
- ☒ 생애최초 내 집 마련
- ☒ 부담없는 대출상환
- ☒ 노후까지 내 집에서



시세보다 20~30% 저렴한 뉴:홈(New:Home)을 소개해요!

뉴:홈(New:Home)

국토교통부



1599-0001

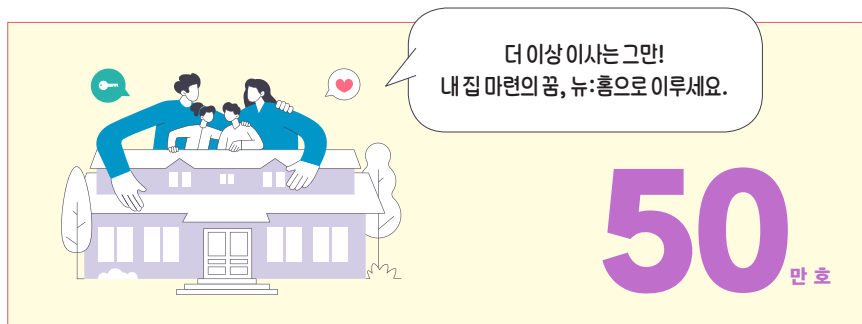

뉴:홈은 내 집 마련, 주거 상향 등 윤석열정부 정책원칙 및 국민수요를 담았으며, '첫집', '새로운 주거문화' 및 '희망 시작' 등의 의미를 포함합니다. ① 나눔·선택형 분양 ② 청년특공 ③ 획기적 전용모기지로 청년층과 서민의 내 집 마련 부담을 덜어주는 새로운 주거솔루션을 제시합니다.

뉴:홈 특징

- 공공분양 50만 호 공급
 - 청년, 무주택 서민들의 내 집 마련 기회를 확대하기 위해 공공분양 50만 호를 공급합니다.
- 다양한 주거선택권 제공
 - 개인별 여건에 따라서 나눔형, 선택형, 일반형으로 세 가지의 선택 가능한 유형을 제공합니다.
- 획기적 내 집 마련 자금 지원
 - 전용모기지 지원으로, 내 집 마련을 위한 입주자의 부담을 완화해 줍니다.
 - : (나눔형) 한도 5억 원(LTV 최대 80%, DSR 미적용, 연이율 1.9~3.0%, 40년 만기)
 - : (선택형) 한도 5억 원(LTV 최대 80%, DSR 미적용, 연이율 1.9~3.0%, 40년 만기)
 - ※ 보증금은 80% 전세대출(1.7~2.6%, 임대기간 중) 별도 지원
 - : (일반형) 한도 4억 원(LTV 최대 70%, DSR 미적용, 연이율 2.15~3.0%, 30년 만기)

뉴:홈 유형

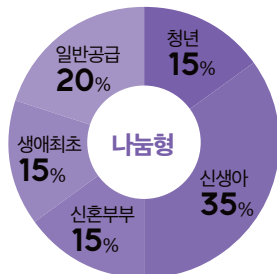

- 처음부터 분양
- 낮은 분양가와 장기 모기지
- ※ 거주무기간(5년) 이후부터 공공에 환매 시 처분 손익 70%가 수분양자에게 귀속

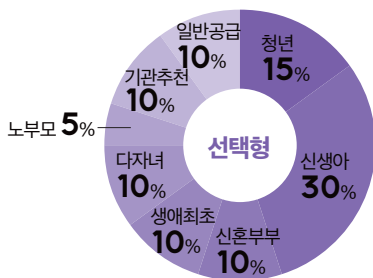

- 저렴한 임대료로 6년간 거주
- 임대 종료 후 분양 여부를 자유롭게 선택

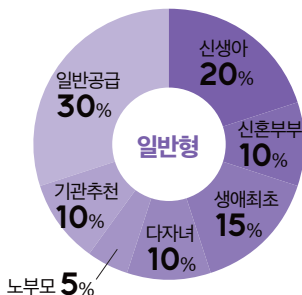

- 일반적인 공공분양주택
- 일반공급 물량 2배 확대(15% → 30%)

뉴:홈
공급계획

- 대상별 공공분양주택 공급계획
 - 청년층에게 지난 정부보다 3배 이상 많은 34만 호 공급
 - 청년층 외 무주택 중장년층에게도 지난 정부에서 공급된 총 공공분양 주택 물량을 초과하는 16만 호 공급
- 지역별 연도별 공공분양주택 공급계획
 - 서울 6만 호를 포함하여 수도권에 36만 호 대규모 공급

(단위: 만 호)

	2023~2027년	2023년	2024년	2025년	2026년	2027년
수도권	35.6	5.2	6.0	7.0	7.4	10.0
서울	6.0	0.5	0.5	1.3	1.7	2.0
비수도권	14.4	2.4	3.0	3.0	3.0	3.0
합계	50.0	7.6	9.0	10.0	10.4	13.0



소득계층별로 임대 가능한 나의 보금자리를 찾아보세요.

임대주택

마이홈



1600-1004

종류	내용	신청자격	최대거주기간/ 전용면적	조건
통합 공공 임대 주택	복잡했던 공공임대주택 유형(영구·국민·행복)을 하나로 통합하고, 입주자격·임대료 체계 등 제도 전반을 수요자 관점에서 개선한 공공임대주택	입주자 모집 공고일 현재 자격요건에 해당하는 사람	30년/전용 85㎡ 이하	보증금+임대료 (시중 시세의 35~90%)
매입 임대 주택	도심 내 최저소득계층이 현 생활권에서 현재의 수입으로 거주할 수 있도록 다가구주택 등을 매입하여 개·보수 후 저렴하게 임대	입주자 모집 공고일 현재 무주택세대 구성원으로 소득 및 자산보유기준을 충족하는 사람	10년 (청년)~20+ @ (일반유형 1순위)	보증금+임대료 (시중 시세의 30~80% 수준)
영구 임대 주택	사회보호계층의 주거안정을 목적으로 건설된 임대주택	생계급여 또는 의료급여 수급자, 국가유공자, 일본군위안부피해자, 한부모가족 등 사회보호 계층	50년/전용 40㎡ 이하	보증금+임대료 (시중 시세의 30% 수준)
국민 임대 주택	무주택 저소득층의 주거안정을 도모하기 위해 국가재정과 국민주택기금을 지원받아 건설·공급하는 임대주택	입주자 모집 공고일 현재 무주택세대 구성원으로 소득 및 자산보유 기준을 충족하는 사람	30년/전용 60㎡ 이하	보증금+임대료 (시중 시세의 60~80% 수준)
공공 임대 주택	5, 10년 공공임대주택은 5, 10년 동안 임대 후 분양전환하는 임대주택	입주자저축(청약저축, 주택 청약종합저축) 순위 및 자산·소득 등으로 정한 입주자 선정기준에 따라 입주 대상자 선정	5, 10년/전용 85㎡ 이하	보증금+임대료 (시중 전세 시세의 90% 수준)
장기 전세 주택	국가, 지방자치단체, 한국토지주택공사, 지방공사가 임대할 목적으로 건설하는 주택으로 20년 범위에서 전세계약 방식으로 공급하는 임대주택	입주자 모집 공고일 현재 무주택세대 구성원으로 소득 및 자산보유기준을 충족하는 사람	20년	보증금 (시중 시세의 80% 수준)
전세 임대 주택	도심 내 저소득계층이 현 생활권에서 안정적으로 거주할 수 있도록 저렴한 임대주택을 지원하여 주거안정 도모	입주자 모집 공고일 현재 무주택세대 구성원으로 소득 및 자산보유기준을 충족하는 사람	10년(청년)~ 30년(일반)/ 85㎡ 이하	보증금(전세금의 2~20%)+임대료 (기금의 연 1~2%)
행복주택	대학생, 신혼부부, 청년 등을 위해 직장·학교가 가까운 곳이나 대중교통이 편리한 곳에 짓는 임대료가 저렴한 공공임대주택	입주자 모집 공고일 현재 자격요건에 해당하는 사람	6~20년(입주 계층에 따라 기간 다름)/ 전용 60㎡ 이하	보증금+임대료 (시중 시세의 60~80% 수준)

문의 : 마이홈 포털(☎1600-1004, www.myhome.go.kr)



주거안정

청년을 위한 주거공간에서 힘찬 미래를 준비하세요.

대학생 주거지원

마이홈



1600-1004

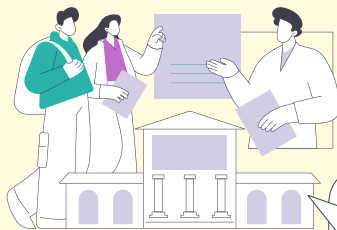

19~39 세 청년
대학생, 취업준비생

주거부담 덜어내고 대학생생활에 집중할 수 있도록
주택부터 기숙사까지 다양한 선택지를 제공합니다.

종류	내용	신청자격	임대기간/전용면적	조건
통합 공공 임대 주택	복잡했던 공공임대주택 유형(영구·국민·행복)을 하나로 통합하고, 입주자격·임대료 체계 등 제도 전반을 수요자 관점에서 개선한 공공임대주택	입주자 모집 공고일 현재 자격 요건에 해당하는 사람	30년/전용 85㎡ 이하	보증금+임대료 (시중 시세의 35~90%)
행복주택	대학생, 신혼부부, 청년 등을 위해 직장 및 학교가 가까운 곳이나 대중교통이 편리한 곳에 짓는 임대료가 저렴한 공공임대주택	입주자 모집 공고일 현재 자격 요건에 해당하는 사람	6~20년(입주계층에 따라 거주 기간 다름)/전용 60㎡ 이하	보증금+임대료(시세의 60~80% 수준)
공공 기숙사	부족한 대학생의 거주시설을 위해 건설한 원룸형 기숙사 및 매입한 다가구주택을 대학생에게 저렴하게 공급하는 임대주택으로 학생들의 안전한 생활을 지원하는 사업	세부사항은 대학별로 다소 상이함	<ul style="list-style-type: none"> • 2년(입주자격 유지 시 1회 재계약 가능) • 주거형태: 기숙사형, 다가구형, 그룹형 	보증금+임대료
전세 임대 주택	대학생, 취업준비생, 19~39세 무주택 청년 중 소득 및 자산 보유기준을 충족하는 사람	입주자 모집 공고일 현재 자격 요건에 해당하는 사람	10년(청년)~30년(일반)/85㎡ 이하	<ul style="list-style-type: none"> • 지원한도 : 수도권 1억 2,000만 원 • 광역시 (세종 포함) 9,500만 원 • 기타 지역 8,500만 원
매입 임대 주택	저소득 청년에게 저렴한 임대 조건으로 공급	월평균 소득 100% 이하인 대학생, 취업준비생(졸업 2년 이내), 19~39세 청년	10년(청년)/25~50㎡(1인)	시세의 40~50% 수준

문의 : 마이홈 포털 ☎1600-1004, www.myhome.go.kr



주거안정

새출발에 힘이 될 수 있도록 신혼부부에게 주거를 지원해요.

(예비)신혼부부 지원

☎ 마이홈



1600-1004

종류	내용	신청자격	임대기간/전용면적	조건
신혼 희망 타운	육아를 비롯한 신혼부부 수요를 반영하여 건설하고, 전량을 신혼부부에게 공급하는 신혼부부 특화형 공공주택	혼인 중인 사람으로 혼인 기간이 7년 이내이거나 6세 이하 자녀를 둔 사람 우선 공급	<ul style="list-style-type: none"> 임대형: 최장 10년간 전용/60㎡ 이하 분양형: 최대 거주기간 없음 	<ul style="list-style-type: none"> 임대형: 최저 연 1.2%로 임차보증금의 80%까지 지원(버팀목 전세자금대출) 분양형: 연 1.3% 고정금리로 집값의 70%까지 지원
행복 주택	대학생, 신혼부부, 청년 등을 위해 직장과 학교가 가까운 곳이나 대중교통이 편리한 곳에 짓는 임대료가 저렴한 공공임대 주택		6~20년(임주계층에 따라 거주기간 상이) /전용 60㎡ 이하	보증금+임대료(시세의 60~80% 수준)
영구 임대 주택	생계급여 또는 의료급여 수급자, 국가유공자, 일본군 위안부 피해자, 한부모가족 등 사회 보호계층의 주거 안정을 목적으로 건설된 임대주택		50년/전용 40㎡ 이하	보증금+임대료(시세의 30% 수준)
국민 임대 주택	무주택 저소득층의 주거 안정을 도모하기 위해 국가 재정과 국민 주택기금을 지원받아 건설·공급하는 임대주택		30년/전용 60㎡ 이하	보증금+임대료(시세의 60~80% 수준)
공공 임대 주택	5년·10년 공공임대주택은 임대무기간(5·10년) 동안 임대 후 분양전환하는 임대주택		5, 10, 50년 /전용 85㎡ 이하 (50년 임대는 50㎡ 이하)	보증금+임대료(전세 시세의 90% 수준)
장기 전세 주택	국가, 지방자치단체, 한국토지주택공사, 지방공사가 임대할 목적으로 건설하는 주택으로서 20년의 범위에서 전세계약의 방식으로 공급하는 임대주택		20년/전용 60㎡ 이하	보증금(시세의 80% 수준)

종류	내용	신청자격	임대기간/전용면적	조건
전세 임대주택	도심 내 최저소득계층이 현 생활권에서 거주할 수 있도록 기존 주택에 대해 전세 계약을 체결한 후 저렴하게 재임대하는 사업	혼인 중인 사람으로 혼인 기간이 7년 이내이거나 6세 이하 자녀를 둔 사람 우선 공급	최장 20년/85㎡ 이하	지원한도: 신혼·신생아Ⅰ (수도권 145백만 원/ 광역시 110백만 원/ 기타 95백만 원), 신혼·신생아Ⅱ (수도권 240백만 원/ 광역시 160백만 원/ 기타 130백만 원)
공공 분양주택	소득이 낮은 무주택서민이거나 국가유공자, 장애인, 신혼부부, 다자녀가구, 노부모 부양자 등 정책적 배려가 필요한 사회 계층의 주택마련을 지원하기 위한 제도		85㎡ 이하	분양가상한금액 (건축비+택지비) 이하 에서 결정
매입 임대주택	주거지원이 필요한 저소득 신혼부부에게 저렴한 임대 조건으로 공급	혼인기간 7년 이내 신혼부부, (예비)신혼부부, 신생아 가구	20년(신혼1), 10년(신혼2, 유자녀 14년)/50~85㎡	시세의 30~80% 수준
통합 공공 임대주택	복잡했던 공공임대주택 유형(영구·국민·행복)을 하나로 통합하고, 입주자격·임대료 체계 등 제도 전반을 수요자 관점에서 개선한 공공임대주택	혼인 중인 사람으로 혼인 기간이 7년 이내이거나 6세 이하 자녀를 둔 사람 우선 공급	30년/전용 85㎡ 이하	보증금+임대료 (시중 시세의 35~90%)

문의 : 마이홈 포털(☎1600-1004, www.myhome.go.kr)

새롭게 시작하는 신혼부부를 위한
첫 번째 보증자리, 마이홈 포털에서
찾아보세요!

7
혼인 년 이내

6
세 이하 자녀



주거안정

사회적 보호가 필요한 가정에 안전한 주거환경을 지원해요.

주거지원

마이홈



1600-1004

종류	내용	지원대상	지원내용	신청방법
긴급 주거 지원	생계곤란 등의 상황에 처해 도움이 필요한 분에게 거주할 장소나 비용 지원	위기사유로 거소 제공 또는 주거비 지원이 필요한 사람	임시거소 제공 또는 거주에 필요한 비용 제공	시·군·구청에 방문하거나 전화로 신청
취약계층 주거지원	최저주거기준에 미달되는 주거취약계층에게 저렴한 임대주택을 지원	쪽방, 고시원, 여인숙 등에서 3개월 이상 거주하는 사람, 범죄 피해자	매입·전세 임대 등 임대주택 지원	행정복지센터 또는 운영기관에 신청

문의 : 마이홈 포털(☎1600-1004, www.myhome.go.kr)

임대주택

종류	내용	신청자격	임대기간/전용면적	임대조건
통합 공공 임대 주택	복잡했던 공공임대주택 유형(영구·국민·행복)을 하나로 통합하고, 입주자격·임대료 체계 등 제도 전반을 수요자 관점에서 개선한 공공임대주택	비주택 거주자 등	30년/전용 85㎡ 이하	보증금 + 임대료 (시중 시세의 35~90%)
영구 임대 주택	생계급여 또는 의료급여 수급자, 국가유공자, 일본군 위안부 피해자, 한부모가족 등 사회보호계층의 주거 안정을 목적으로 건설된 임대주택	입주자 모집 공고일 현재 무주택세대구성원으로서 소득 및 자산보유 기준을 충족하는 사람	50년/전용 40㎡ 이하	보증금 + 임대료 (시중 시세의 30% 수준)
전세 임대 주택	도심 내 최저소득계층이 현 생활권에서 거주하도록 기존주택에 대해 전세계약을 체결한 후 재임대	기존주택 전세 임대, 청년·신혼부부 전세 임대, 소년·소녀가정 등 전세 지원	최장 30년/85㎡ 이하	세부유형별로 차이가 있음
매입 임대 주택	공공 매입 임대주택을 국가, 지자체, LH, 지방공사가 매매 등으로 소유권을 취득하여 임대하는 주택	기초생활수급자 등 주거 취약계층, 긴급 주거지원 대상	10, 20, 30년/전용 85㎡ 이하	세부유형별로 차이가 있으며, 시중 시세의 30% 수준

문의 : 마이홈 포털(☎1600-1004, www.myhome.go.kr)



주거안정

내 집에 살면서 매달 노후 생활자금을 받으세요.

주택연금

한국주택금융공사



1688-8114

부족한 노후자금,
주택연금으로 해결하세요.

100세까지



주요내용 • 집을 소유하고 있지만 소득이 부족한 어르신들이 평생 또는 일정기간 안정적인 수입을 얻을 수 있도록 집을 담보로 맡기고 자기 집에 살면서 매달 국가가 보증하는 연금을 받는 제도

가입대상 • 본인 또는 배우자 55세 이상, 부부 기준 1주택 원칙, 9억 원 이하 주택
※ 확정기간방식: 주택소유자나 배우자가 55세 이상인 경우 연소자가 55~74세

지급방식 • 분양가상한금액(건축비+택지비) 이하에서 결정
- 종신방식: 월 지급금을 종신토록 지급받는 방식
- 확정기간방식: 고객이 선택한 일정 기간만 월 지급금을 지급받는 방식
- 대출상환방식: 주택담보대출 상환용으로 인출한도(대출한도의 50% 초과 90% 이내) 범위 안에서 일시에 찾아 쓰고 나머지 부분을 월 지급금으로 종신토록 지급받는 방식
- 우대방식: 부부 기준 1억 5,000만 원 이하 1주택 보유자가 종신방식(정액형) 보다 월 지급금을 최대 22% 우대하여 지급받는 방식

대출한도 • 가입자가 100세까지 지급받을 연금대출액을 현재 시점의 가치로 환산한 금액

인출한도 • 대출한도의 50% 이내(종신방식, 확정기간방식), 50% 초과 70% 이내(대출상환방식), 45% 이내(우대방식)를 인출한도로 설정하여 목돈으로 사용

문의 • 한국주택금융공사 ☎1688-8114, www.hf.go.kr



생활이 어려운 임차가구와 청년의 전월세 걱정을 덜어드려요.

주거급여

마이홈



1600-1004

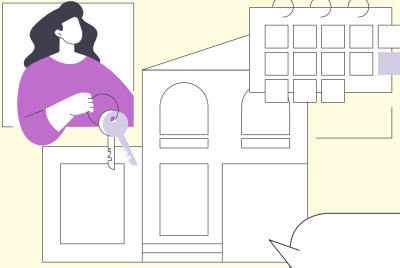

기준 중위소득

48% 이하

19~30 세 청년

주거비 부담 덜어낸
안락한 집에서 행복한 일상을 누려요.

종류	내용	지원내용	신청방법
임차 급여	소득인정액이 기준 중위 소득의 48% 이하인 가구	지역별, 가구원 수별로 산정한 기준 임대료를 상한으로 실제 임차료 지원 ※ 단, 소득수준에 따라 자기부담분 차감 지원	<ul style="list-style-type: none"> 온라인 신청: 복지로 (www.bokjiro.go.kr) 방문 신청: 주민등록 주소지 읍·면·동 행정복지센터
청년 주거 급여 분리 지급	임차급여 또는 수선유지급여를 지급받는 수급 가구 내 19세 이상 30세 미만의 미혼 자녀	지역별, 청년가구원 수별로 산정한 기준 임대료를 상한으로 청년의 실제 임차료 지원 ※ 부모와 청년가구 가구원 비율에 따라 자기부담분 차감 지원	<ul style="list-style-type: none"> ※ 청년 주거급여는 가구주(부모)가 거주하는 읍·면·동 행정복지센터 신청

문의

• 마이홈 포털(☎1600-1004, www.myhome.go.kr)



주거안정

낡고 불편한 집을 고쳐드려요.

주택개량지원

마이홈



1600-1004

주거환경을
안전하고 쾌적하게
바꿔드립니다.

48 % 이하
기준 중위소득



종류	지원대상	지원내용	신청방법																
수선 유지 급여	소득 인정액이 기준 중위소득의 48% 이하 인 가구	<p>보수범위별 수선 비용</p> <p>※ 장애인(최대 380만 원) 또는 고령자(최대 50만 원)인 경우 주거약자 편의시설 설치비 추가 지원</p> <table border="1"> <thead> <tr> <th>구분</th><th>경보수</th><th>중보수</th><th>대보수</th></tr> </thead> <tbody> <tr> <td>지원 상한</td><td>457만 원</td><td>849만 원</td><td>1,241만 원</td></tr> <tr> <td>보수 주기</td><td>3년</td><td>5년</td><td>7년</td></tr> <tr> <td>보수 내용</td><td>도배, 장판 등</td><td>창호, 단열 등</td><td>지붕, 욕실, 주방 개량 등</td></tr> </tbody> </table>	구분	경보수	중보수	대보수	지원 상한	457만 원	849만 원	1,241만 원	보수 주기	3년	5년	7년	보수 내용	도배, 장판 등	창호, 단열 등	지붕, 욕실, 주방 개량 등	<ul style="list-style-type: none"> 온라인 신청: 복지로(www.bokjiro.go.kr) 방문 신청: 주민등록주소지 읍·면·동 행정 복지센터
구분	경보수	중보수	대보수																
지원 상한	457만 원	849만 원	1,241만 원																
보수 주기	3년	5년	7년																
보수 내용	도배, 장판 등	창호, 단열 등	지붕, 욕실, 주방 개량 등																

문의 • 마이홈 포털(☎1600-1004, www.myhome.go.kr)

더 알고 싶어요!



- ★ 주택 노후도 평가
- ★ 항목은?

주택 노후도란 주택의 경과 연수가 오래되고 낡아서 주택이 제 성능을 발휘하지 못하는 정도를 말하며, 일반적으로 구조 안전, 설비 상태, 마감 상태 등의 성능을 기준으로 그 정도를 판단합니다.



고용사다리

📅 2024 신규 민생지원 제도

👤 청년지원종합세트

🏠 냉·난방비 지원

🔍 숨은 정부지원금 찾기

🏠 주거안정

📅 **고용사다리**

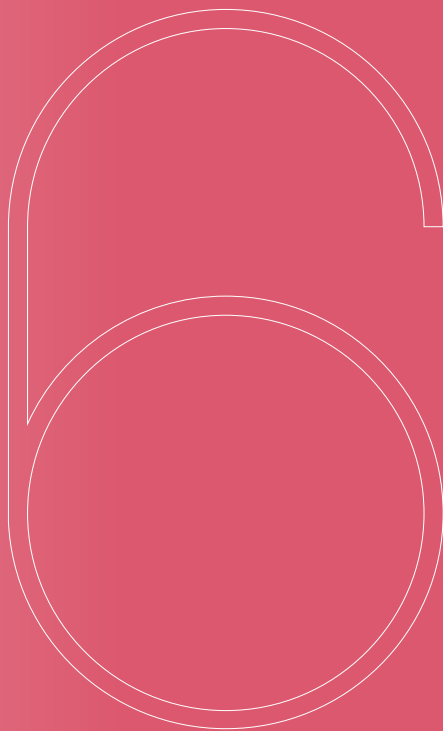

모두를 위한 고용서비스 플랫폼 고용24

여기저기
나뉘어 있던
온라인
고용 서비스

워크넷
일자리 검색 및 매칭
고용보험(티)
보험 등 각종 신청
HRD-Net
교육훈련



개인

- 일자리 검색
- 구직신청(이력서 등록)
- 실업급여 신청
- 출산휴가급여 신청
- 국민내일배움카드 신청 등



기업

- 인재 검색
- 고용장려금 신청
- 근로자 훈련 신청
- 이직확인서
- 출산휴가확인서 작성 등

고용 행정 통합 포털

고용24
탄생

개인도 기업도
한곳에서 클릭
한번으로
간편하게 OK!

더 똑똑해진
고용24

고용24
가즈아~

- 🕒 개인 및 기업 이용자 특성에 맞춰
AI가 서비스를 추천해요!
- 🕒 정보 연계로 서류 부담을
확 줄어드려요!
- 🕒 사전진단과 모의계산 기능으로
각종 지원금 정보를 미리 알 수 있어요!



맘껏 일하고 싶은 구직자에게 취업의 문을 활짝 열어요.

국민취업지원제도

고용노동부



1350

저소득 구직자, 청년실업자, 경력단절여성,
중장년층 등 일하고 싶어하는 모든 분들을 위한
국민취업지원제도가 있습니다.

월 **50** 만 원 **6** 개월간



지원대상 • 취업을 원하는 청년, 장기실업자, 경력단절여성, 저소득 구직자, 특수형태 근로 종사자 등 취업 취약계층으로 참여자의 소득과 재산 등에 따라 두 가지 유형으로 구분

- I 유형

: 취업지원 서비스+소득지원(구직촉진수당)

: 15~69세 구직자 중 가구단위 중위소득 60% 이하, 재산 4억 이하(청년은 가구단위 중위소득 120% 이하, 재산 5억 이하)

- II 유형

: 취업지원 서비스 중심으로 지원

: I 유형에 해당하지 않는 가구단위 중위소득 100% 이하(청년은 소득 무관)

더 알고 싶어요!



★ 국민취업지원
★ 제도란?

2021년 1월 1일 「구직자 취업촉진 및 생활안정지원에 관한 법률」에 근거하여 시행하고 있는 한국형 실업부조입니다. 취업을 희망하는 분들에게 취업지원 서비스를 종합적으로 제공하고, 저소득 구직자에게 최소한의 소득도 지원합니다. 국민취업지원제도 참여를 위한 자격요건에 해당되는 분들은 거주지 관할 고용복지센터에서 관련 서비스와 수당을 지원받을 수 있습니다.

- 지원내용**
- 직업훈련에 집중된 기존 취업지원서비스의 부족한 점을 보완, 일경험 프로그램, 직업 훈련, 창업 지원 프로그램 및 고용-복지서비스(심리상담, 금융지원, 육아 지원 등) 연계 강화를 통해 취업장애요인별 맞춤형 취업지원서비스를 제공
 - 구직촉진수당 지급: 취업지원 서비스에 성실히 참여할 것을 전제로 I 유형 참여자에게 월 50만 원 및 부양가족* 1인당 10만 원(월 최대 40만 원 추가지원), 6개월간 지원
 *부양가족: 18세 이하, 70세 이상, 중증장애인
 - 취업활동비용 지원: II 유형 참여자에게 직업훈련 참여 등 구직활동 시 발생하는 비용의 일부를 정액으로 지원

- 신청방법**
- 온라인 신청(www.work24.go.kr) 또는 거주지 관할 고용센터에서 신청

- 유의사항**
- 구직촉진수당을 지급받기 위해서 본인에게 발생한 일체의 소득과 취업활동 계획에 따라 이행해야 할 구직활동 사항을 고용센터에 정확하게 신고해야 함
 - 정당한 사유 없이 수립된 취업활동계획을 이행하지 않는 경우 지급주기의 구직촉진수당 지급이 중단되거나 감액되며, 거짓이나 부정한 방법으로 의무를 다하지 않는 경우 법률에 따라 처벌받을 수 있음

- 문의**
- 고용노동부 고객상담센터(☎1350)

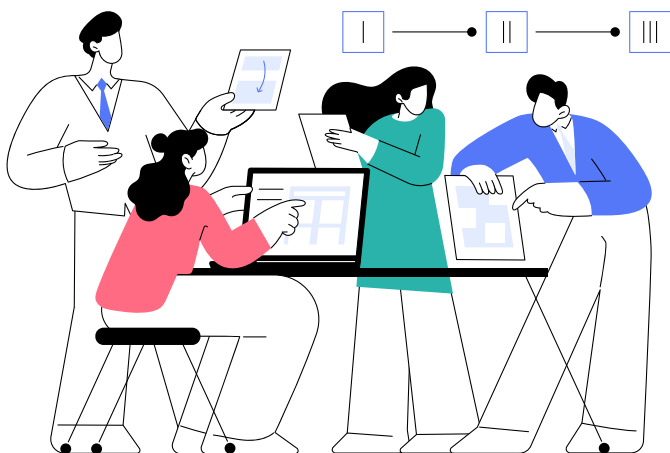



정부가 지원하는 직접일자리로 취업 취약계층을 응원해요.

정부직접일자리

고용노동부



1350

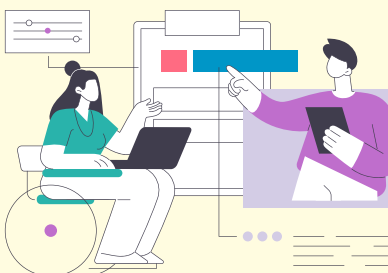

2024^년

상반기

정부가 보증하는
믿을 수 있는 일자리에서
희망을 키워요.

지원대상 • 전 국민(지역, 연령, 근로조건 등에 따라 상이)

★ 고용노동부

사업명	급여수준	모집 지역	채용 예정인원	모집기간	근로시간	지원요건(자격) 및 우대사항	업무내용 및 지원방법
신중년 경력형 일자리 사업	최저시급 이상 ※ 세부사업별 상이	전국	1,500	연중 (세부사업별 상이)	주 평균 32시간 ※ 세부사업별 상이	<ul style="list-style-type: none"> • (지원요건) <ul style="list-style-type: none"> - 50~65세 미만 - 직무 관련 경력 3년 이상 또는 국가기술자격 산업 기사 이상, 서비스 분야 1~2급 자격 보유자 등 	<ul style="list-style-type: none"> • (업무내용) 신중년 의경력 및 전문성을 살릴 수 있는 지역 서비스 일자리 수행 • (지원방법) 자치 단체 공고 참조

★ 여성가족부

사업명	급여수준	모집지역	채용 예정인원	모집 기간	근로시간	지원요건(자격) 및 우대사항	업무내용 및 지원방법
새일 여성인턴	최저임금 이상	전국 여성새로 일하기센터	7,777	연중	주 35시간 이상 ※ 시간제 등 별도	<ul style="list-style-type: none"> • (지원요건) 새일센터에 구직등록한 경력단절 여성 등 • (우대사항) 1년 이상 장기 경력단절여성(경력 없는 30대 이상 포함), 취업 취약계층 	<ul style="list-style-type: none"> • (업무내용) 실무를 통한 직장 적응, 훈련 • (지원방법) 여성새로 일하기센터 • (문의) ☎1544-1199, saeil.mogef.go.kr

★ 보건복지부

사업명	급여수준	모집지역	채용 예정인원	모집기간	근로시간	지원요건(자격) 및 우대사항	업무내용 및 지원방법
노인일자리 및 사회활동 지원(취업 알선형)	해당 수요처 (기업)와의 근로계약에 따름 (최저 임금 준수)	전국	95,000	연중 상시	해당 수요처 (기업)와의 근로계약에 따름	(지원요건) 60세 이상	<ul style="list-style-type: none"> • (목적) 노인에게 취업을 알선하여 일자리를 제공 • (지원방법) 주소지 행정 복지센터(구, 동사무소) 및 노인일자리 수행기관 (노인복지관, 대한노인회 등)에 방문 신청 • (문의) ☎1544-3388

★ 환경부

사업명	급여수준	모집지역	모집기간	근로시간	지원요건(자격) 및 우대사항	업무내용 및 지원방법
하천· 하구 쓰레기 정화사업	최저시급 (9,860원)	<ul style="list-style-type: none"> • 부산광역시, 인천광역시, 대전광역시, 울산 광역시, 세종특별자치시, 제주특별자치도 • 경기도(김포, 평택, 의왕, 군포, 포천) • 강원도(강릉, 동해, 속초, 삼척, 고성, 양양) • 충청도(괴산, 청주, 증평, 진천, 공주, 논산, 당진, 서산, 금산, 부여, 서천, 청양, 예산) • 전라도(전주, 군산, 익산, 정읍, 남원, 김제, 완주, 진안, 무주, 장수, 임실, 순창, 고창, 부안, 보성, 구례, 강진, 여수, 화순, 함평, 영암, 장성, 곡성, 나주, 무안, 장흥, 광양, 목포, 담양, 해남, 순천) • 경상도(고령, 성주, 예천, 안동, 청도, 상주, 칠곡, 문경, 영덕, 포항, 영주, 봉화, 진주, 사천, 김해, 밀양, 양산, 의령, 함안, 창녕, 산청, 함양, 거창, 함천, 남해, 하동) 	미정 (자차제별 상이)	9~18시 (자차제별 상이)	<ul style="list-style-type: none"> • (지원요건) 모집지역 거주 주민 • (우대사항) -취업취약계층: 저소득층, 장애인, 장기실직자, 한부모 가족, 북한이탈주민, 결혼이민자, 성매매 피해자, 위기청소년, 갱생보호 대상자, 여성가장,수형자로서 출소후6개월미만자, 노숙인 ※ 참여제한 조건은 채용기관 채용공고에 따름 	<ul style="list-style-type: none"> • (업무내용) 하천·하 구 쓰레기수거 • (지원방법) 모집 시·군 (읍·면·동)에 직접 신청 또는 워크넷 을 통한 온라인신청

사업명	급여수준	모집지역	채용 예정인원	모집기간	근로시간	지원요건(자격) 및 우 대사항	업무내용 및 지원방법
산림재해 일자리 (산사태 현장예방단)	1일 78,880원	서울 92 부산 60 대구 8 인천 12 광주 12 대전 20 울산 16 세종 4 경기 56 강원 72 충북 44 충남 32 전북 32 전남 56 경북 64 경남 68 제주 4 북부청 24 동부청 28 남부청 20 중부청 16 서부청 20	4월 말까지 예정 (선발지역별 상이, 별도 공고)	1일 8시간 ※선발지역별 기상여건 등 산사태 발생 위험 정도 등에 따라 연장· 단축가능	<ul style="list-style-type: none"> • (지원요건) 재정지원 일자리사업 종합 지침의 공통 적용 사항에서 정한 신청 자격 보유자 • (우대사항) 산림분야 일자리근로유형자 산림분야 자격증 소지자, 기계톱 등 산림장비 활용능력과 운전능력을 소지한자, GPS-GIS 및 컴퓨터 활용숙련자 	<ul style="list-style-type: none"> • (업무내용) 산사태 취약지역 순찰·응급 조치, 주변 주민대피 등, 산사태취약지역 및 사방지에서의 행위 제한사항 위반 여부 감시·산사태예경보시 산사태취약지역 주변 주민대피 등 안전 조치·산사태예방 관련 주민 안내 및 홍보활동 지원 • (지원 방법) 우편, 방문, 온라인(전자 우편 등) 접수 	

★ 문화체육관광부

사업명	급여수준	모집지역	채용 예정인원	모집기간	근로시간	지원요건(자격) 및 우대사항	업무내용 및 지원방법
국학진흥 정책기반조성 (국학진흥 청년일자리 창출)	월 129 ~402만 원 ※업무종류별 상이	전국	58	2024년 1~ 7월 중(업무 종류별 일부 상이)	주3일 (24시간), 주4일 (32시간), 주5일 (40시간) ※ 1일 8시간 기준	<ul style="list-style-type: none"> • (지원요건) <ul style="list-style-type: none"> - 연령기준: 39세 이하 - 고용상태: 미취업자 및 이에 준하는 자 - 학력사항: 학사 및 전문 학사 학위 이상 소지자 ※ 업무종류별 일부 상이 • (우대사항) 업종별 관련 업무 유경험자 및 관련학과 박사 학위 이상 소지, 취업취약계층 	<ul style="list-style-type: none"> • (목적) 전통기록유산 국역 및 디지털화 사업 추진을 위한 청년일자리 제공 • (업무내용) w.koreastudy.or.kr, w.ikcc.or.kr에서 청년일자리 채용 공고 확인 • (지원방법) 온라인 신청 (http://www.koreastudy.or.kr, www.ikcc.or.kr) • (문의) ☎054-851-0761, 041-981-9900

★ 문화재청

사업명	급여수준	모집지역	채용 예정인원	모집기간	근로시간	지원요건(자격) 및 우대사항	업무내용 및 지원방법
매장문화재 보호 및 관리지원 (매장문화재 미정리 유물 보존 및 활용)	<ul style="list-style-type: none"> • 전문인력 <ul style="list-style-type: none"> - 시급: 11,035원 - 월급: 2,306,250원 • 비전문인력 <ul style="list-style-type: none"> - 시급: 10,299원 - 월급: 2,152,500원 	서울 경기 강원 충청 전라 경상 제주	8 13 4 7 8 31 3	연중 (사업 기관별 상이)	해당 사업 기관의 근로 계약에 따름	<ul style="list-style-type: none"> • (지원요건) <ul style="list-style-type: none"> - 신청일 현재 18세 이상인 자 - 전문인력 기준: 관련분야 석사 학위 취득자, 매장문화재 조사요원 등급에 준하는 자 ※ 매장문화재 보호 및 조사에 관련 법률 시행 규칙 참고 • (우대사항) <ul style="list-style-type: none"> - 국내외 4년제 대학 학사 학위 이상 소지자로서 문화재 관련 전공자 ※ 관련학과: 역사학, 고고학, 고고인류학, 미술사학, 박물관학, 문화인류학, 문화재학 등 - 채용분야 관련 업무 경험 보고서 작성 유경험자: 문화재청 매장문화재 조사요원(보조원 이상) 등급에 속하는 자, 일러스트 및 포토샵 유경험자, 학예사 자격증 소지자 등, 취업취약계층 및 청년층 (18~34세) 등 	<ul style="list-style-type: none"> • (업무내용) 2000년 이전 대학박물관에서 발굴한 미정리 유물 정리 관련 업무 <ul style="list-style-type: none"> - 유물 정리 및 실측, 촬영, 도면, 일러스트 작업 등 - 보고서 간행을 위한 자료 정리, 원고 작성, 보고서 편집 등 - 국가귀속 대상 유물 국가귀속 처리 업무 - 기타 본 사업 필요 작업 <ul style="list-style-type: none"> ※ 세부 업무내용은 사업기관별 채용 공고 확인 ※ 자세한 사업정보는 www.kaum.or.kr에서 확인 • (지원방법) 워크넷 (www.work.go.kr) 및 채용기관 홈페이지를 통해 채용공고 확인 후 신청

❶ 해양경찰청

사업명	급여수준	모집지역	채용 예정인원	모집기간	근로시간	지원요건(자격) 및 우대사항	업무내용 및 지원방법
연안안전사고 예방활동 (연안안전 지킴이)	시급 9,860원 (월 562,020원)	인천해경서 평택해경서 태안해경서 보령해경서 속초해경서 동해해경서 울진해경서 포항해경서 여수해경서 완도해경서 목포해경서 군산해경서 부안해경서 울산해경서 부산해경서 창원해경서 통영해경서 사천해경서 제주해경서 서귀포해경서	194 (지역별 배분 예정)	미정 (3~4월 예정)	월 17일 (1일 3시간)	<ul style="list-style-type: none"> • (지원요건) 연안의 특성을 잘 아는 지역주민으로 건강상태가 양호하고 연안사고 예방 활동에 경험과 열의가 있는 사람 • (우대사항) 취업 취약계층(6개월 이상 장기실업, 저소득층, 성매매피해, 결혼이민, 북한 이탈주민, 여성가장), 해양안전분야 자격증 소지자, 유사 근무경력자(경찰, 소방, 군인, 교정) 	<ul style="list-style-type: none"> • (업무내용) 「연안사고 예방에 관한 법률」 제16조에 따른 해양경찰 임무의 보조·지원 연안체험활동이 이루어지는 장소나 출입 통제장소 등에서의 순찰지도 및 위험표지판 등 안전관리시설물에 대한 점검, 연안안전지킴이 활동구역 내 연안사고 발견 시 초동조치, 그 밖에 연안사고 예방에 필요한 조치 • (지원방법) <ul style="list-style-type: none"> - 제출서류: 지원서, 개인정보 수집·활동 동의서, 주민등록등본, 반명함 사진 1장, 우대조건 증빙서류 ※ www.kcg.go.kr에서 자세한 정보 확인 및 신청양식 다운로드 - 관할 해양경찰서 해양안전과에 우편 및 방문

신청방법 • 세부사항은 2024년 상반기 정부지원 일자리 통합 공고 참조

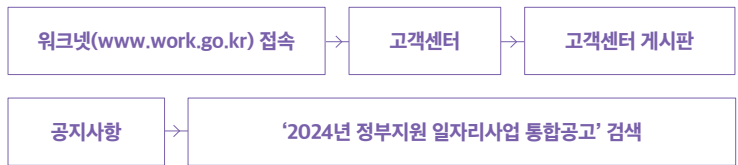

문의 • 고용노동부 고객상담센터(☎1350)



경력개발을 위한
심층 상담서비스를 지원해요.

고용노동부



1350

구직자 도약보장 패키지

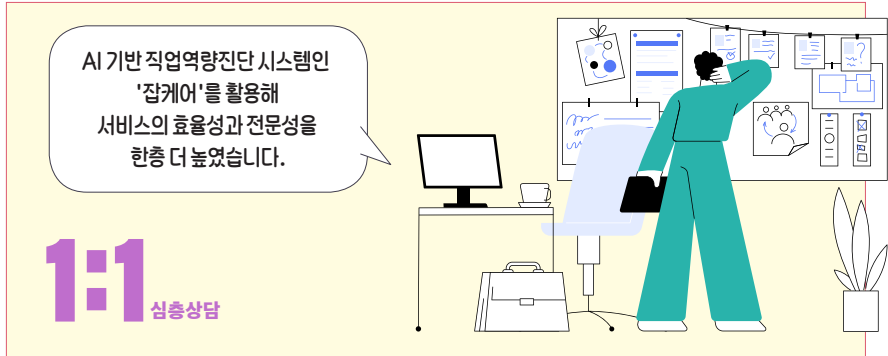

지원대상 • 경력 준비·유지·전환 등을 고민하는 구직자

지원내용 • 개인별 전담 컨설턴트가 AI 기반 분석시스템(잡케어)을 활용하여 구직자의 직무역량을 진단·분석
• 진단결과에 개인의 희망직종·임금·노동시장 정보 등을 종합하여 취업희망 분야 등에 맞춘 경력개발 로드맵 설계
• 경력개발을 위한 단기 목표를 설정하고, 진로상담·취업지원·직업훈련·복지 연계 등 맞춤형 서비스 제공

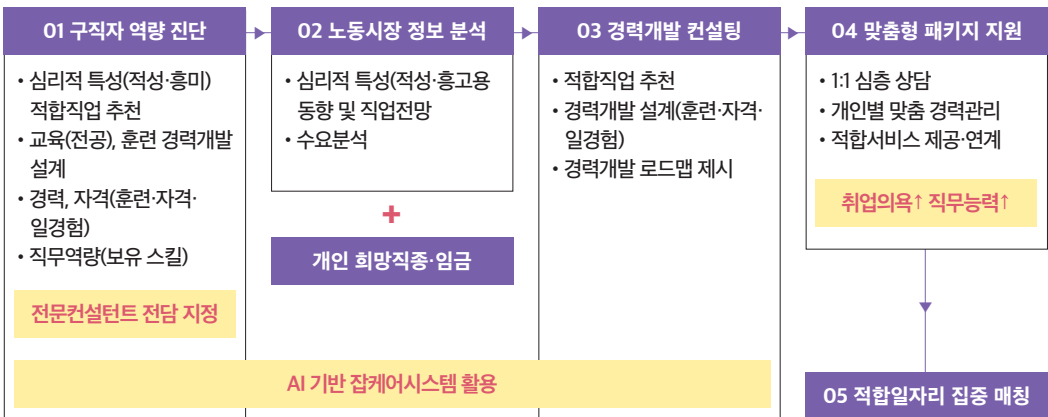

신청시기 • 연중 신청 가능

신청방법 • 참여를 희망하는 본인이 직접 거주지 관할 고용센터에 유선상담 후 방문 신청
(48개 고용복지+센터에서 운영 중)

고용센터	전화번호	고용센터	전화번호
서울	02-2004-7075	부산북부	051-330-9980
서울강남	02-3468-4748	창원	055-239-3514
서울동부	02-2142-8931	울산	052-228-1982
서울서부	02-2077-6076	김해	055-330-9527
서울남부	02-2639-2457	진주	055-760-6790
서울북부	02-2171-1902	통영	055-650-1815
서울관악	02-3282-9240	대구	053-667-6089
인천	032-460-4714	대구서부	053-605-6510
인천북부	032-540-5815	포항	054-280-3016
부천	031-412-6922	구미	054-440-3396
의정부	051-860-2058	영주	054-639-1124
고양	051-760-7287	안동	054-851-8053
수원	031-231-7903~4	광주	062-609-8761
성남	031-739-4949	전주	063-270-9250
안양	031-463-0748	익산	063-840-6573
안산	031-412-6922	군산	063-450-0623
평택	031-646-1231	목포	061-280-0505
춘천	033-250-1910	순천	061-720-9199
강릉	033-610-1936	대전	042-480-3939
원주	033-769-0911	청주	043-230-6705
태백	033-550-8643	천안	041-620-7401
영월	033-371-6277	충주	043-850-4021
부산	051-860-2058	보령	041-930-6258
부산동부	051-760-7111	서산	041-661-5612

문의 • 고용노동부 상담센터(☎1350)



기업에 꼭 맞는 인재 채용을 위한
맞춤형 서비스를 제공해요.

고용노동부



1350

기업 도약보장 패키지

5 단계

인지도 향상 및 고용여건 개선이 필요한
구인 애로기업의 인재채용과 성장을 위해서
단계별 서비스를 지원합니다.



지원대상 • 인지도 부족, 고용여건 미비 등으로 인력확보에 어려움이 있는 기업

지원내용 • 고용센터 전담팀이 직접 기업 현장을 방문하여 데이터 기반 분석 등을 통해
기업에 대한 진단·컨설팅 실시
• 구인·구직 알선이 필요한 기업은 AI 일자리 매칭 등의 서비스를 제공하여
인력난 해소 지원
• 고용여건 향상이 필요한 기업은 인사·노무 컨설팅, 작업환경 개선, 기업 인지도
제고 등 다양한 지원정책 연계

01 기업 특성 진단

- 비전, 인재상
- 근로조건(근로시간·휴가)
- 복지수준(기숙사 등)
- 채용여건(기업인지도·인력확보 가능성 등)

전담자 지정



기업사례관리 협의체 운영

02 노동시장 정보 분석

- 지역경기 및 기업체감도
- 산업전망
- 수요분석

디지털 기업지도 활용



기업 구인직종 임금

03 기업 통합 컨설팅

- 적합 지원경로 추천
- 고용 요건 향상 설계
 - 인사노무 컨설팅
 - 맞춤 인재 양성(훈련 연계)
 - 인프라 개선, 인지도 향상
- 종합 솔루션 제시

04 맞춤형 패키지 지원

- 1:1 밀착 지원
- 정부지원사업 연계
- 개선현황 모니터링

고용여건↑ 채용역력↑

05 채용대행 등 집중 지원

신청시기 • 연중 신청 가능

신청방법 • 참여를 희망하는 기업이 직접 소재지 관할 고용센터에 유선상담 후 방문 신청
(48개 고용복지+센터에서 운영 중)

고용센터	전화번호	고용센터	전화번호
서울	02-2004-7075	부산북부	051-330-9893
서울강남	02-3468-4815	창원	055-239-0945
서울동부	02-2142-8503	울산	052-228-1952
서울서부	02-2077-6075	김해	055-330-9535
서울남부	02-2639-2400	진주	055-760-6706
서울북부	02-2171-1770	통영	055-650-1815
서울관악	02-3282-9214	대구	053-667-6095
인천	032-460-4830	대구서부	053-605-6510
인천북부	032-540-5818	포항	054-280-3013
부천	032-320-8946	구미	054-440-3311
의정부	031-828-0927	영주	054-639-1127
고양	031-920-3932	안동	054-851-8028
수원	031-231-7909~11	광주	062-609-8736~9
성남	031-739-3109	전주	063-270-9140
안양	031-463-0745	익산	063-840-6573
안산	031-412-6923	군산	063-450-0623
평택	031-646-1231	목포	061-280-0590
춘천	033-250-1915	순천	061-720-9170
강릉	033-610-1941	대전	042-480-3949
원주	033-769-0906	청주	043-230-6763
태백	033-550-8643	천안	041-620-7485
영월	033-371-6268	충주	043-850-4006
부산	051-860-2135	보령	041-930-6291
부산동부	051-760-7288	서산	041-661-5676

문의 • 고용노동부 상담센터(☎1350)

생애주기별 국민생활 서비스



가족돌봄휴직

가족(부모, 자녀, 배우자, 배우자의 부모)이 질병, 사고, 노령으로 인해 돌봄이 필요한 경우에 근로기간이 6개월 이상인 근로자가 사용할 수 있는 휴직 제도

여성가장 창업자금지원

저소득 여성가장이면서
생계형 창업을 희망하는 자로
부양가족이 1인 이상인 자

임대보증금(최대)

5,000만 원
6년



늘봄학교

기존의 초등 방과 후 + 돌봄을 통합
개선한 단일체제로 신설

초등
방과 후

돌봄

= 늘봄
학교

재난적 의료비 지원사업

기준 중위소득 100% 이하 가구 중심,
저소득층 가구에 입원 진료와 외래 진료
의료비의 50~80%를 지원합니다.

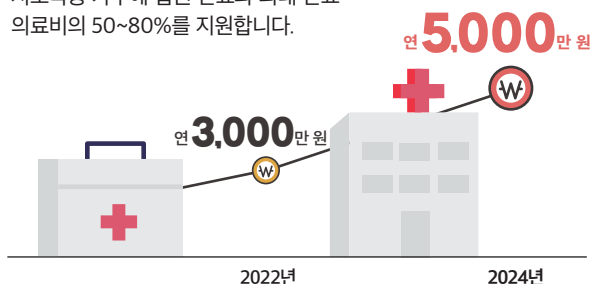

K-Move 스쿨

지원연령 확대

(2023년) 18~34세
⇒ (2024년) 34세 이하

34세 이하

K-MOVE

드림장학금

성적기준 변경

2등급 이내
(2023년)



건강보험 임신·출산진료비 지원

다태아 임신·출산 지원금액 인상



저소득 한부모가족



소득인정액
완화

(2023년)
기준 중위소득 60% ➔ **63%**



아동양육비
지원단가 인상

(2023년) 월 20만 원 ➔ **21**만 원

아동양육비 지원연령 확대

(2023년) 18세 미만 자녀 ➔ (2024년) **고등학교 이하 재학 자녀**



청년일자리 도약장려금

지원 기간 및 금액 증대
취업애로청년 채용 시(1인당)

(2023년)
월 최대 **80만 원** 최장 1년

(2024년)
월 최대 **1,200만 원** 최장 2년

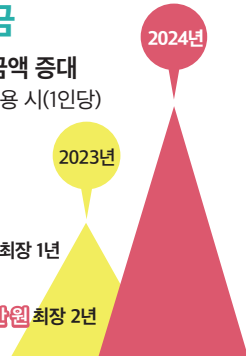

해외취업지원

대한민국 국민으로서 해외취업에
결격사유가 없는 18~34세 이하 청년에게
1인당 500만 원 지원

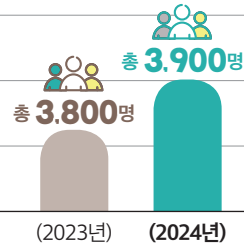

치매안심센터

전국 256개 보건소에서 치매 예방, 상담, 조기진단,
교육까지 치매에 대한 두려움을 해소

256개

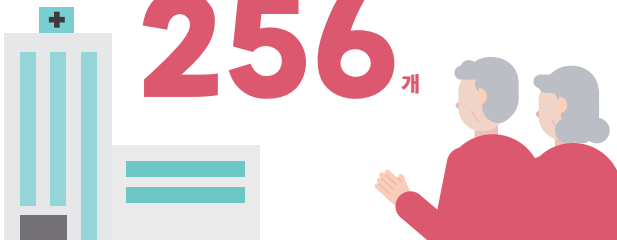

첫만남이용권

지원금액 인상

첫째아 200만 원,
둘째아 이상
300만 원

200만 원 이상
(2024년)

200만 원
(2023년)







맞춤형 돌봄 서비스 아동·청소년

 맞춤형 돌봄 서비스 - 아동·청소년

 미래를 위한 약속 - 청년·대학생

 희망도 꿈도 반울림 - 가족·여성

 활력 넘치는 노후생활 - 어르신

육아휴직 기간을 나눠서 사용해도 되나요?



Q. 육아휴직 분할 사용은
최대 몇번까지?

임신 중에는
**제한
없이!**

출산 이후에는
2회까지 가능!



Q. 육아휴직과 출산전후휴가를
연이어 쓸 수도 있나요?

육아휴직 일부 사용

출산전후휴가 사용

육아휴직 일부 사용

회사 복귀

육아휴직 일부 사용



육아휴직

자녀를 양육하는
근로자가 신청하는
휴직 제도
(휴직기간 급여 지원)

자녀 1명당 최대 1년간

*8세 이하 또는 초등 2년
이하 자녀 둔 근로자 대상

통상임금의 80%
육아휴직급여
지급

*상한 월 150만 원



총 90일(다태아 120일)

*출산 후 45일
(다태아 60일) 이상 확보

통상임금의 100%
출산휴가 급여지급

*상한 월 200만 원
*고용보험 가입요건 충족 시



출산전후휴가

임신과 출산으로
인해 출산 전후에
주어지는 휴가
(최초 60일 유급)

아이를 키우며
일할 수 있는 사회를 위해

**다 함께
응원해주세요!**



육아휴직을 이유로
해고 또는
불리한 처우 금지
(「남녀고용평등법」 제19조)

3년 이하의 징역 또는
3,000만 원 이하의 벌금



아동양육에 필요한 것들을 준비할 수 있도록
첫만남 이용권을 지급합니다.

보건복지상담센터



129

첫만남 이용권

지원대상 • 출생아로서 출생이 신고되어 정상적으로 주민등록번호를 부여받은 아동(주민등록상 생년월일로부터 1년이 초과 되지 않는 출생아)

지원내용 • 출생아 1인당 200만 원 이상의 바우처 지급
※ 시설보호아동의 경우 현금(아동발달지원계좌) 지급
※ 2024년 1월 1일 이후 출생아부터는 첫째아 200만 원, 둘째아 이상 300만 원 지급
• 유흥·사행업종, 레저업종, 면세점 등 지급목적을 벗어난 업종을 제외한 전 업종에서 사용 가능
• 아동출생일(주민등록일)로부터 1년간 사용 가능

지원시기 • 신청 후 30일 이내

신청방법 • 온라인 신청: 복지로(www.bokjiro.go.kr), 정부24(www.gov.kr)
• 방문 신청: 아동 주소지 행정복지센터

문의 • 보건복지상담센터(☎129)

출생초기 아동 양육비용 부담 경감을 위해
첫만남 이용권을 활용하세요!

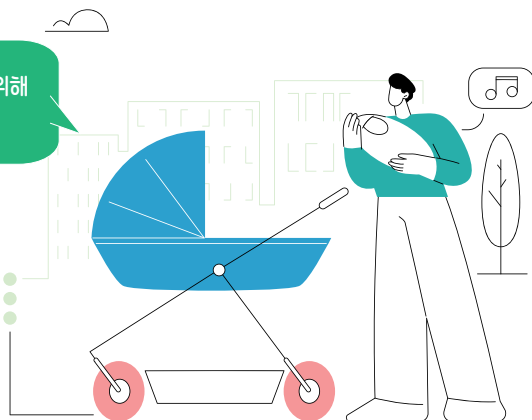



국공립 및 사립유치원을 다니는 아이에게
교육비와 방과 후 과정비를 지원합니다.

e-유치원시스템



1544-0079

3~5세 유치원 학비

- 지원대상**
- 국·공·사립유치원에 다니는 3~5세 유아
 - 유치원·어린이집의 공통 교육과정인 '누리과정'을 제공 받는 유아
 - 보호자의 소득수준과 관계없이 전 계층 지원

- 지원내용**
- 취학대상 아동이 취학을 유예하는 경우
 - 유예한 1년에 한해서만 5세아 무상교육비 지원(취학 유예 통지서 제출)
 - 유치원 조기입학을 희망하는 1~2월생으로 3세반에 취원한 유아 포함
 - 유아에 대한 무상교육기간은 3년을 초과할 수 없음
 - 취학유예아에 대해서도 무상교육기간은 3년을 초과할 수 없음
 - 유아학비(유치원) - 보육료(어린이집) - 가정양육수당 간 중복 지급 불가
 - 반드시 보호자의 서비스 이용 신청에 의해서만 효력 발생

구분	교육비(월)	방과 후 과정비(월)
국·공립유치원	10만 원	5만 원
사립유치원	28만 원	7만 원

- 신청방법**
- 온라인 신청: 복지로(www.bokjiro.go.kr)
 - 방문 신청: 읍·면·동 행정복지센터

- 문의**
- e-유치원시스템
(☎1544-0079, www.childschool.go.kr)



산모·신생아 건강관리사가 가정을 방문해
산후 회복과 양육을 도와드려요.

☎ 보건복지상담센터



129

산모· 신생아 건강관리

지원대상 • 산모 및 배우자 등 해당가구의 건강보험료 본인 부담금
합산액이 기준 중위소득 150% 이하 금액에 해당하는
출산가정

※ 소득기준을 초과하더라도 지방자치단체별 소득기준 완화하여
예외 지원 가능

※ 예외 지원: 희귀난치성질환·장애인·새터민·결혼이민·미혼모
산모·쌍생아 또는 셋째자녀 이상 출산 가정 등

지원내용 • 산모·신생아 건강관리사가 일정 기간 출산 가정을 방문
하여 산모의 산후 회복과 신생아 양육을 도와주는 서비스
이용권(바우처)을 지원

• 신청기한: 출산예정일 40일 전부터 출산일로부터 30일
까지

• 지원기간: 태아 유형, 출산 순위, 서비스 기간 선택 등에
따라 5~40일 지원

• 지원금액: 태아 유형, 출산 순위, 소득 수준, 서비스 기간
등에 따라 차등지원

신청방법 • 온라인 신청: 복지로(www.bokjiro.go.kr),
정부24(www.gov.kr)

• 방문 신청: 관할 보건소

※ 온라인 신청 불가한 경우, 관할 보건소에 문의 및 방문 신청 필요

문의 • 관할 보건소 또는 보건복지상담센터(☎129)

※ 적용 유형, 지원금액 등 보다 자세한 사항은 관할 보건소로 문의



생후 14일부터 71개월까지
8차례에 걸친 검진으로 건강을 지켜드립니다.

국민건강보험공단



1577-1000

영유아 건강검진

지원대상 • 생후 14일부터 71개월까지의 영유아(건강보험가입자 및 의료급여수급권자)

지원내용 • 주기: 영유아 특성을 고려하여 월령에 따라 8차례 검진

구분	1차	2차	3차	4차
일반	생후 14~35일	생후 4~6개월	생후 9~12개월	생후 18~24개월
구강	-	-	-	생후 18~29개월
구분	5차	6차	7차	8차
일반	생후 30~36개월	생후 42~48개월	생후 54~60개월	생후 66~71개월
구강	생후 30~41개월	생후 42~53개월	생후 54~65개월	-

우리 아이가
건강하게 성장하는지
불안하고 걱정되나요?

- 검진항목: 문진, 신체계측, 발달평가, 부모 교육 및 상담, 구강검진
- 비용: 본인부담 없음(건강보험가입자는 건강보험재정, 의료급여수급권자는 국고 및 지방비로 부담)

신청방법 • 영유아 초기(1차) 검진은 국민건강보험공단에 검진 신청 후 수검 가능

문의 • 국민건강보험공단 ☎1577-1000, www.nhis.or.kr
• The건강보험 앱





아동수당은 8세 미만 모든 아동에게
매월 25일 10만 원씩 현금으로 지급하는 제도입니다.

보건복지상담센터



129

아동수당

- 지원대상**
- 국내에 거주하는 8세 미만(0~95개월) 대한민국 모든 아동
 - 부모가 외국인이어도 아동이 한국 국적이면 요건 충족
 - 「국적법」에 따른 복수국적자 포함
 - 「재한외국인처우기본법」에 따른 ‘특별기여자’
 - 주민등록번호가 부여된 아동
 - 사회복지 전산관리번호(의료급여 전산관리번호) 부여 대상자 포함
 - 「주민등록법」에 따른 거주 불명자 중 실제 거주지가 확인되는 자 포함

- 지원내용**
- 아동 1인당 매월 10만 원 지급
 - 매월 25일 현금 지급 원칙
 - 조례로 정하는 경우 지역사랑상품권 지급 가능
 - 수급 아동이 90일 이상 국외 체류하는 경우 지급 정지
 - ※ 아동수당은 보육료, 양육수당 등 다른 복지급여와 상관없이 지급 연령·국적 및 주민등록 요건이 충족되면 지급

아동수당을 받기 위한 특별한 조건은 없어요.
대한민국 국적 아동이라면
누구나 받게 됩니다!



- 신청기간**
- 출생신고 후 언제든지 신청 가능
 - 보호자 등의 신청이 반드시 필요
 - '행복출산 원스톱 서비스'를 통해 출생신고 시 한번에 신청 가능
 - 출생 후 60일 이내(출생일 포함) 신청: 출생일이 속하는 달부터 소급 지급

- 신청방법**
- 온라인 신청: 복지로(www.bokjiro.go.kr), 정부24(www.gov.kr)
 - 방문 신청: 아동 주소지 또는 거주지 등 전국 읍·면·동 행정복지센터 방문

- 문의**
- 보건복지상담센터(☎129, www.129.go.kr)

아동수당 대상은요?

8세 미만의 대한민국 국적을 가진 아이들인데요.
0~95개월, 즉 초등학교 2학년의 생일이 속한 달 전까지 받을 수 있습니다.

아동수당 금액 지급일은 언제일까요?

아동수당은 어린이집이나 가정보육이나 상관없이, 매달 25일 월 10만 원입니다.
게다가 부모의 소득과도 상관없이 모두 지급됩니다.
아동 1명당 10만 원이기 때문에 2명이라면 20만 원, 그리고 3명이라면 30만 원을 받을 수 있습니다.





비장애아동에게는 매월 10만 원씩
장애아동에게는 보육료 50%를 지원합니다.

아이사랑



1566-3232

방과 후 보육료 지원

(12세 이하)

지원대상 • 차상위 이하(법정 저소득층 포함) 및 장애아동에 해당 되는 취학아동

지원내용 • 방과 후에 어린이집을 하루 4시간 이상 이용하는 경우 지원

구분	조건	지원금액
비장애아동	일일 4시간 이상 이용	월 10만 원
장애아동	<ul style="list-style-type: none"> 교사 대 아동 비율을 1:3으로 반 편성 방과 후 및 장애아보육 보수 교육과정을 이수한 교사 별도 배치 	장애아 보육료의 50% 지원(29만 3,000원)
	교사 대 아동 비율(1:3)을 준수 하지 않거나 방과 후 및 장애아 보육 보수 교육과정을 이수한 교사를 별도 배치하지 않은 경우	<ul style="list-style-type: none"> 정부지원시설: 월 10만 원 정부미지원시설: 시·도 지사가 정한 5세아 보육료 수납 한도액의 50%

※ 6개월 이내 방과 후 장애아보육 보수교육과정 이수를 전제로 교사배치 시 별도교사로 간주

※ 방학 중 하루 8시간 이상 이용한 경우 비장애아동 월 20만 원, 장애아동 장애아보육료 100% 지원(이용 일자에 따라 일할 계산하여 지원)

신청방법 • 온라인 신청: 복지로(www.bokjiro.go.kr)
• 방문 신청: 아동 주소지 읍·면·동 행정복지센터

문의 • 보건복지상담센터(☎129, www.129.go.kr)
• 임신육아종합포털 아이사랑 헬프데스크
(☎1566-3232, www.childcare.go.kr)



컴퓨터와 인터넷 통신비 지원으로
교육 격차 없는 교실을 만듭니다.

교육비 중앙상담센터



1544-
9654

초·중·고생 교육정보화 지원

(저소득층
인터넷 통신비)

- 지원대상**
- 국민기초생활보장 수급자, 차상위계층 등 기타 저소득층
 - 시·도 교육청의 기준에 따라 지원 대상 및 학년 범위 다름
 - 1세대 1자녀 지원으로 형제자매 간 중복 지원 배제
 - 신청자 가구원(학생의 부모, 형제, 자매)의 소득과 재산 기준으로 가구별 소득 인정액을 산정하여 대상자 선정

- 지원내용**
- PC 지원: 1세대 1대(초·중·고)
 - 인터넷 통신비 지원: 1세대 월 1회(초·중·고) - 무료 (1만 7,600원 상당)
 - ※ 시·도별 기준에 따라 유해차단서비스(월 1,650원 상당) 지원

- 신청방법**
- 온라인 신청: 교육비 원클릭 신청 시스템 (oneclick.moe.go.kr)
 - 방문 신청: 주소지 읍·면·동 행정복지센터

- 문의**
- 보건복지상담센터(☎129)
 - 교육비 중앙상담센터(☎1544-9654)

더 알고 싶어요!

★★★

초·중·고생 교육정보화
지원 사업

온라인 학습과 정보 접근을
원활하게 할 수 있도록
저소득층 가정의 학생에게
PC와 인터넷 통신비를 지원
해 주는 사업입니다.

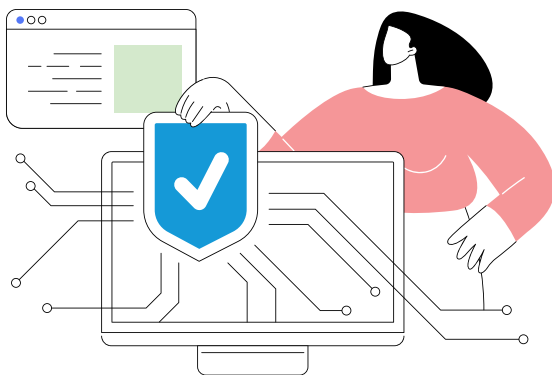



정규수업 외에 학교와 지역사회의 다양한 교육자원을 연계하여 학생 성장·발달을 위해 양질의 종합 프로그램을 제공합니다.

※ 기존의 초등 방과 후와 돌봄을 통합·개선한 단일체제

☎ 교육부·교육청



02-6222-6060

늘봄학교

지원대상 • 희망하는 초등학교 학생

※ 연차별 집중지원 대상: 2024년: 초1 → 2025년: 초1~2 → 2026년: 모든 초등학생

지원내용 • 정규수업 전 아침, 정규수업 후 희망시간까지(최장 오후 8시)

• (초1) 희망자 모두에게 성장·발달에 맞으며 재미있고 다양한 양질의 프로그램을 매일 2시간 무료 제공

※ 2024년: 초1 → 2025년부터: 초1~2

• (초2~6) 미래역량 함양, 진로탐색 등 사교육과 차별화 되고 경쟁력 있는 프로그램 제공

신청방법 • 자녀 재학 학교 늘봄지원실

문의 • 자녀 재학(입학 예정) 초등학교, 교육청, 교육부 민원콜센터(☎02-6222-6060)



<교육부·교육청 민원콜센터>

구분	연락처
교육부 상황반	☎044-203-7141
서울특별시교육청	☎02-1396, 02-399-9034
부산광역시교육청	☎051-860-0634, 0635, 0637
대구광역시교육청	☎053-231-0221~3
인천광역시교육청	☎032-420-8210, 8339, 8295
광주광역시교육청	☎062-380-6872, 6873, 6875
대전광역시교육청	☎042-489-9837, 9819, 9821
울산광역시교육청	☎052-210-5625, 052-219-5784, ☎052-228-6736
세종특별자치시교육청	☎044-320-1621~3
경기도교육청	☎031-820-0875, 0876, 0881
강원특별자치시교육청	☎033-258-5502, 5503, 5506
충청북도교육청	☎043-290-2572, 2575, 2578
충청남도교육청	☎041-640-6721, 6724, 6728
전북특별자치도교육청	☎063-239-3217, 3201, 3222
전라남도교육청	☎061-260-0321, 0324, 0325
경상북도교육청	☎054-805-3251, 3254, 3258
경상남도교육청	☎055-268-1152, 1156, 1157
제주특별자치도교육청	☎064-710-0064, 0065, 0067



급작스레 가족을 돌봐야 할 때
연간 10일의 휴가를 사용할 수 있습니다.

☎ 고용노동부



1350

가족돌봄 휴가

지원대상 • 계속 근로기간 6개월 미만 근로자도 가능

지원내용 • 가족(조부모, 부모, 자녀, 배우자, 배우자의 부모, 조손가정 손자녀)이 질병, 사고, 노령 및 자녀의 양육으로 인해 긴급하게 가족을 돌보는 목적으로 사용할 수 있음
• 사용 기간: 연 10일, 하루 단위 사용 가능

신청방법 • 휴가를 사용하려는 날, 돌봄대상 가족의 성명·생년월일, 신청연월일, 신청인 등을 적은 문서를 사업주에게 제출

문의 • 고용노동부 상담센터(☎1350, www.moel.go.kr)

긴급하게 가족을 돌봐야 할 상황이 발생했나요?
가족의 곁에 있어야 할 때, 맘 편히 휴가내세요.

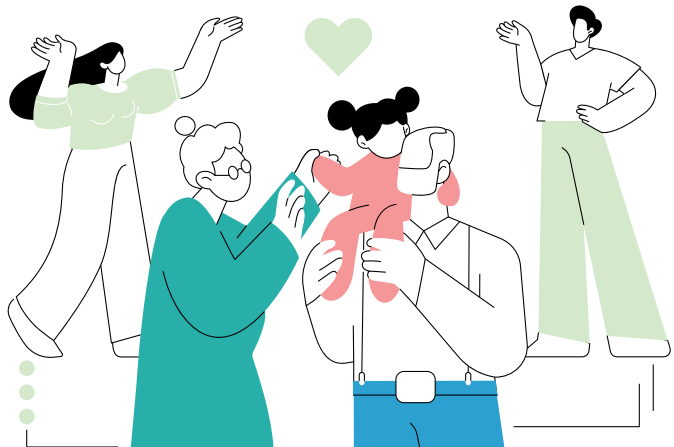



방과 후 돌봄이 필요한
아동에게 종합 복지 서비스를 제공합니다.

☎ 아동권리보장원



02-6454-
8500

지역 아동센터

- 지원대상** • 18세 미만의 아동으로서 초등학교 및 중학교에 재학 중인 아동
- 센터 이용 아동의 50% 이상 우선돌봄아동(저소득, 장애·다문화·한부모·조손·다자녀 가정, 기타 돌봄이 필요하다고 시·군·구청장이 인정한 아동) 배정

- 지원내용** • 운영시간: 월~금요일 포함 주 5일, 1일 8시간 이상 운영 (필수 운영시간 포함)

학기 중(필수 운영시간)	방학(단기방학 포함, 필수 운영시간)
14:00~20:00	12:00~17:00

<지역아동센터 운영 프로그램>

구분	내용
보호	아동보호, 일상생활 지도, 급식제공, 위생 지도 등
교육	학교생활 준비, 숙제 지도, 독서 지도 등
복지	사례관리, 상담, 정서적 지원, 부모교육 등
문화	문화체험, 견학, 캠프, 놀이활동 지원 등
정서	연고자 및 아동 상담, 정서 프로그램
지역사회 연계	인적·물적자원 연계, 지역복지 활동 등

- 신청방법** • 온라인 신청: 정부24 온종일돌봄 원스톱 서비스 (www.gov.kr)
• 방문 신청: 주소지 읍·면·동 행정복지센터, 시·군·구청, 지역아동센터 등

- 문의** • 시·군·구청, 읍·면·동 행정복지센터
• 보건복지상담센터(☎129)
• 아동권리보장원 발달지원부(☎02-6454-8500)



아동의 양육비부터 학용품비,
생활보조금까지 생활비 부담을 덜어드립니다.

☎ 가족상담전화



1644-6621

저소득 한부모가족 아동양육비

지원대상

- 아동양육비: 저소득(기준 중위소득 63% 이하) 한부모
가구의 18세 미만* 아동
*단, 고등학교 이하 재학(고3 12월까지) 중인 경우 22세 미만 자녀
- 추가아동양육비
- 조손가족, 35세 이상 미혼 한부모가족의 5세 이하 아동
- 25~34세 이하 한부모가족의 18세 미만 아동
- 학용품비: 한부모가족(조손가족 포함)의 중학생 및 고등
학생
- 생활보조금: 한부모가족 복지시설에 입소한 저소득 한부모
가족(조손가족 포함)

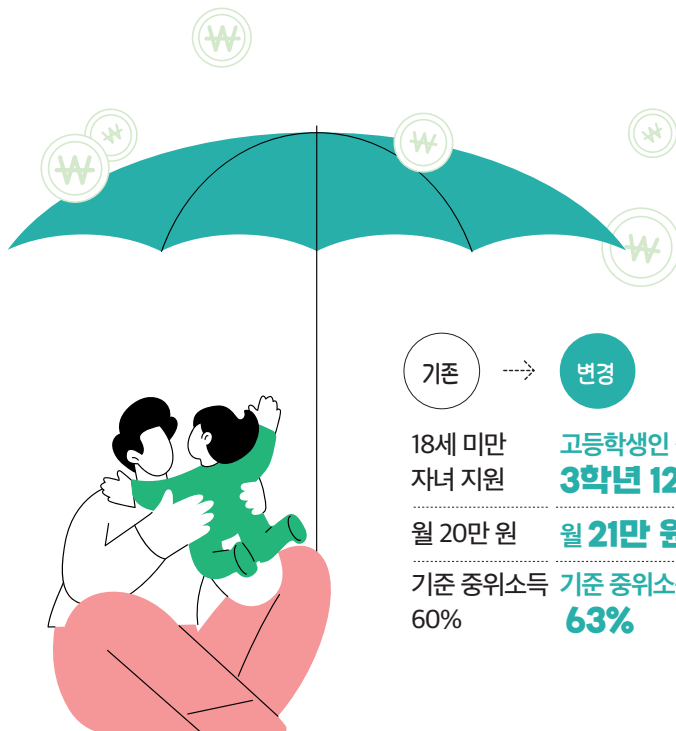

기존



변경

18세 미만
자녀 지원

고등학생인 경우
3학년 12월까지 지원

월 20만 원

월 21만 원

기준 중위소득
60%

기준 중위소득
63%

지원내용	구분	내용
	아동양육비	저소득(기준 중위소득 63% 이하) 한부모가족의 18세 미만 자녀 1인당 아동양육비(월 21만 원) 지급
	추가 아동양육비	<ul style="list-style-type: none"> • 조손가족 및 35세 이상 미혼 한부모의 5세 이하 자녀 1인당 월 5만 원 지급 • 25~34세 이하 청년 한부모의 5세 이하 자녀 1인당 월 10만 원 지급 • 25~34세 이하 청년 한부모의 6~18세 미만 자녀 1인당 월 5만 원 지급
	학용품비	한부모가족(조손가족 포함)의 중학생 및 고등학생 자녀 1인당 연 9만 3,000원의 학용품비 지급
	생활보조금	한부모가족 복지시설에 입소한 저소득 한부모가족(조손가족 포함)에 대해 가구당 월 5만 원 지급

- 신청방법**
- 온라인 신청: 복지포(www.bokjiro.go.kr)
 - 방문 신청: 주소지 읍·면·동 행정복지센터
- 문의**
- 가족상담전화(☎1644-6621, www.mogef.go.kr)

국민의 소중한 제안, 정책이 됩니다

**한부모가족 아동양육비 지원 강화로
따뜻한 동행을 이어가겠습니다!**

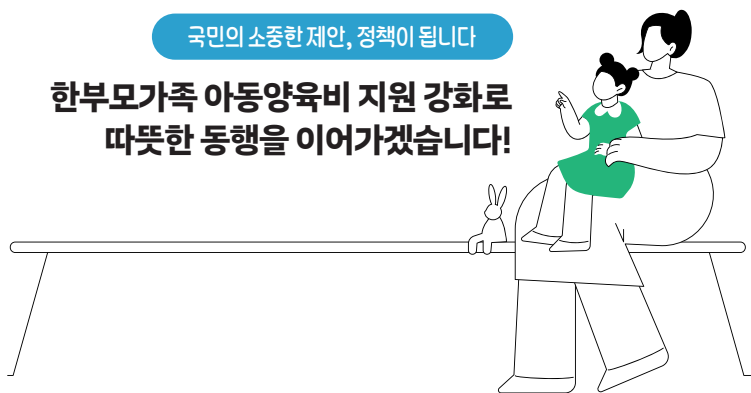



생계 때문에 근무시간을 늘려야 하는 가정에
야간과 휴일 보육료를 지원합니다.

☎ 보건복지상담센터



129

연장형 보육료 지원

(다문화·저소득층)

지원대상 • 0~2세 연장보육료, 3~5세 누리과정 보육료, 다문화
보육료 및 장애아 보육료(취학 전) 지원 아동

지원내용

구분	내용	지원금액
야간 연장 보육료	<ul style="list-style-type: none"> 매월 지원한도액: 60시간 - (평일) 19:30~24:00 - (토요일) 15:30~24:00 	<ul style="list-style-type: none"> 일반 아동: 시간당 4,000원 장애 아동: 시간당 5,000원
야간 12시간 보육료	어린이집을 야간에만 이용하는 경우는 19:30~07:30(익일)	<ul style="list-style-type: none"> 0세: 54만 원 1세: 47만 5,000원 2세: 39만 4,000원 3세 이상: 28만 원
24시간 보육료	<ul style="list-style-type: none"> 주간 보육도 이용하고 야간 보육이 불가피하다고 판단되는 아동 부모가 야간에 경제활동을 하거나 한부모 또는 조손가정의 아동 등 	<ul style="list-style-type: none"> 0세: 81만 원 1세: 71만 2,500원 2세: 59만 1,000원 3세 이상: 42만 원
휴일 (토요일 제외) 보육료	정부지원 일 보육료×150% 지원(지정시설은 100% 지원)	<ul style="list-style-type: none"> ※ 일 보육료: 정부지원 단가 ×휴일보육일 수/26일 ※ 보육 가능일 수로 공휴일 제외

신청방법 • 방문 신청: 아동 주소지 읍·면·동 행정복지센터

문의 • 보건복지상담센터(☎129, www.129.go.kr)
• 아이사랑 헬프데스크
(☎1566-3232, www.childcare.go.kr)



가족 중에 누군가 질병, 사고, 노령으로
돌봄이 필요할 때 휴직이 가능합니다.

고용노동부



1350

가족돌봄 휴직

지원대상 • 계속 근로기간이 6개월 이상인 근로자

지원내용 • 가족(부모, 자녀, 배우자, 배우자의 부모)이 질병, 사고, 노령으로 인해 돌봄이 필요한 경우에 사용할 수 있는 휴직 제도

※ 단, 사업주가 거부할 수 있는 사유에 해당되지 않아야 함

※ 가족돌봄휴직 신청 시 사업주는 특별한 사유가 없는 한 휴직 하도록 해야 하고 이를 위반한 경우 500만 원 이하의 과태료 부과

• **사용기간**

- 연 90일까지 사용, 1회 사용 시 최소 30일 이상 사용 하여야 함

- 1년에 90일을 사용하였더라도 다음 해에 90일 사용 가능

※ 1년을 나누는 기준: 입사일, 회계연도 등 회사 사정에 따라 정할 수 있으나 특별히 정한 바가 없으면 근로자 입사일 기준

신청방법 • 가족돌봄휴직을 시작하려는 날의 30일 전까지 가족돌봄 휴직 기간 중 돌보는 대상인 가족의 성명, 생년월일, 돌봄이 필요한 사유, 돌봄휴직 개시 예정일, 가족 돌봄휴직을 종료하려는 날, 가족돌봄휴직 신청 연월일, 신청인 등에 대한 사항을 적은 문서를 사업주에게 제출

문의 • 고용노동부 상담센터(☎1350, www.moel.go.kr)



심신이 지친 청소년들에게 따뜻한 심을 제공하는
가정 밖 청소년 지원 제도를 운영합니다.

☎ 청소년상담



1388

가정 밖 청소년 지원

지원대상 • 9세 이상 24세 이하의 가정 밖 청소년

지원내용 • 보호: 의식주 무료제공, 건강검진·의료서비스, 법적지원, 생활지도
• 상담: 개인·집단, 부모·가족, 진로·취업, 심리검사
• 직업지원: 진로탐색, 적성검사, 취업훈련 및 지도, 자격증 취득 지원
• 학업지원: 통학 및 검정고시 준비, 개인학습지도
• 문화여가: 문화관람 및 체험학습, 캠프활동, 취미생활 지원 등

신청방법 • '자립해냄' 앱에서 가까운 쉼터 확인

문의 • 청소년상담1388
- (전화) 유선전화는 ☎1388,
휴대전화는 지역번호+☎1388
- (온라인) 문자·카카오톡·페이스북·인스타그램·네이버
라인·cyber1388.kr(웹채팅 및 게시판)
• 각 지역별 쉼터

가정 밖 청소년들의
활기찬 생활을 이끌어요

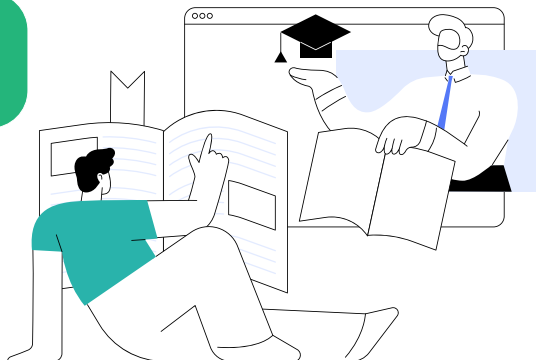



상담지원, 교육지원, 직업체험, 취업지원 등
공평한 기회를 얻을 수 있도록 응원합니다.

☎ 청소년상담



1388

학교 밖 청소년 지원

- 지원대상** • 9세 이상 24세 이하 학교 밖 청소년
- 초·중학교 입학 후 3개월 이상 결석하거나 취학의무를 유예한 청소년
 - 고등학교에서 제적·퇴학 처분을 받거나 자퇴한 청소년 또는 미진학자

- 지원내용** • 학교 밖 청소년의 특성에 맞는 학업복귀 및 진로체험 프로그램 제공

구분	내용
상담	초기상담 및 욕구파악, 심리·진로·가족관계 등 문제상담
교육	취학·재입학 등 복교 지원, 상급학교 진학 지원, 검정고시 지원 등
진로 및 취업	직업체험이나 진로교육활동 또는 직접적인 경제활동 참여나 취업을 지원하는 활동 등
자립	생활, 문화공간, 의료지원, 정서지원, 경제교육, 법률교육 등
건강검진	상담 및 진찰, 혈액검사, 구강검진 등(9세 이상 18세 이하 학교 밖 청소년)
기타	프로그램 참여자 급식 지원 등

- 신청방법** • 온라인 신청:
학교밖청소년지원센터 꿈드림(www.kdream.or.kr)
- 방문 신청: 전국 학교밖청소년지원센터

- 문의** • 청소년전화
(☎1388, 휴대전화는 국번+1388, www.cyber1388.kr)
- 학교밖청소년지원센터 꿈드림(www.kdream.or.kr)



저소득층 가정의 학생을 대상으로
교육 프로그램과 장학금을 지원합니다.

한국장학재단



1599-2000

복권기금 꿈사다리 장학사업

지원대상 • 국내 중학교 및 고등학교 재학생 중 역량과 잠재력을 갖춘 저소득층 가정 혹은 긴급 구난사유에 해당하는 학생

지원내용 • 장학금(대학 졸업 시까지 매월, 단, SOS는 한시 지원), 교육 프로그램(1:1 멘토링, 나눔멘토링, 멘토링캠프, 진로·진학·취업 컨설팅 등)

선발절차 • 꿈(장기 지원), SOS(단기 지원) 유형으로 선발

유형	꿈	SOS
	↓	
01 장학금 신청	학교 추천	학교 추천
	↓	
02 서류심사	제출서류 진위여부 및 최소자격 심사	
	↓	
03 심층평가	'나의 꿈도전 계획서' 평가	'SOS 장학금 신청서' 평가
	↓	
04 최종선발	최종 장학생 선발 (장학생 선발 관리 위원회)	최종 선발 (위원회 생략)

신청방법 • 온라인 신청: 소속학교(교사)가 한국장학재단 학자금지원 시스템(<http://eduman.kosaf.go.kr>)에 서류 제출

문의 • 한국장학재단 ☎1599-2000



해외대학 입학에 희망하는 고등학생에게
학비와 체재비를 지원합니다.

한국장학재단



1599-
2000

드림장학금

(우수고등학생
해외유학장학금)

지원대상 • 다음의 조건을 모두 충족하는 자

구분	내용
국적	대한민국
소득	신청일 기준 기초생활수급자 또는 차상위계층인 자
학년	국내 고등학교 2학년, 3학년 재학(예정) 중 해외대학 입학에 희망하는 자
성적	신청 시점을 기준으로 고교 재학 중 직전 학기까지 전체 학기 동안 이수한 국어, 영어, 수학, 과학, 한국사, 사회, 전문교과Ⅱ 과목 중 석차 3등급 이내 또는 성취도(학점) A 이상인 과목들의 이수 단위 합계가 24단위 이상(3학년) 또는 12단위 이상(2학년)

지원내용

구분	대상	지원금액
유학준비생 (고등학생, 국내장학생)	유학준비생으로 선발된 고등학생	• 해외대학 진학을 위한 학업장려비 지원 • 고2: 월 50만 원 • 고3: 월 70만 원
유학생 (대학생, 해외장학생)	유 학 준 비 생 중 해외대학에 최종 합격하여 유학생 으로서 선발된 자	• 학비와 체재비 지원 • 연간 최대 6만 USD 이내

신청방법

- 온라인 신청: 한국장학재단(www.kosaf.go.kr)
- 학생 본인 또는 교육청 추천자로 서류심사 후 인·적성 검사, 심층면접을 통해 선발

문의

- 한국장학재단(☎1599-2000)



미래를 위한 약속 청년·대학생

👤 맞춤형 돌봄 서비스 - 아동·청소년

👤 미래를 위한 약속 - 청년·대학생

👤 희망도 꿈도 반울림 - 가족·여성

👤 활력 넘치는 노후생활 - 어르신





미래세대를 위한 밑거름 청년정책





형편이 어려운 대학생에게
폭넓은 교육비 지원으로 힘을 씁니다.

☎ 한국장학재단



1599-2000

국가장학금 지원 (대학생)

지원대상

- 대한민국 국적을 소지하고 국내 대학에 재학 중이며, 학자금 지원 8구간 이하 대학생 중 성적 및 이수학점(100점 만점에 80점 이상, 12학점 이수) 기준을 충족하는 경우
- ※ 기초·차상위는 70점 이상, 신입생·장애인학생·자립준비청년은 성적기준 미적용
- ※ 국가장학금 II 유형은 학자금 지원 9구간까지 지원 가능(대학별 자체 기준에 따라 지원)

지원내용

구분	대상	연간지원금액
국가장학금 I 유형 (학생직접지원형)	기초·차상위	등록금 전액
	1~3구간	570만 원
	4~6구간	420만 원
	7~8구간	350만 원
국가장학금 II 유형 (대학연계지원형)	대학에서 자체 기준을 마련해 선발·지원(저소득층부터 우선 선발)	
다자녀 장학금 (세 자녀 이상)	기초·차상위	등록금 전액
	1~3구간	첫째·둘째 570만 원 셋째 이상 등록금 전액
	4~6구간	첫째·둘째 480만 원 셋째 이상 등록금 전액
	7~8구간	첫째·둘째 450만 원 셋째 이상 등록금 전액

신청방법

- 온라인 신청: 한국장학재단(www.kosaf.go.kr)

문의

- 한국장학재단 ☎1599-2000



우수한 국내외 강좌를 무료로 수강할 수 있는 서비스로
기준 이상 점수를 받으면 이수증을 발급합니다.

K-MOOC



1811-3118

한국형 온라인 공개강좌

(K-MOOC)

지원대상 • 대한민국 모든 국민

지원내용 • K-MOOC 누리집과 앱에서 무료 수강
• 4년제 대학, 전문대학, 출연연구기관, 공익법인 등에서
온라인 교육콘텐츠 제공
• 강좌에 한국어 자막 및 영어 자막 제공
• 특정 분야에 대한 심도 있는 학습을 위해 복수 강좌로
구성된 커리큘럼 운영
• 강좌별 이수 기준 이상 점수 획득 시 이수증 발급

신청방법 • 온라인 신청: K-MOOC 누리집(www.kmooc.kr)

문의 • K-MOOC(☎1811-3118)



더 알고 싶어요!

☆☆☆

K-MOOC, 이렇게 활용하고 있어요!

- 청소년: 대학 진학 대비 전공 탐색 및 진로설계 등에 활용
- 대학(원)생: 사전수업 준비 및 심화(보충) 학습, 전과 학생의 선수 학습
- 일반 성인 학습자: 적성과 관심사에 따라 수준별 학습, 최신 지식·정보 습득
- 구직자·재직자: 직업·직무 능력 향상, 최신 정보 습득
- 교수: 거꾸로 학습(Flipped Learning)을 통한 수업 활동 다양화
- 대학: 학습 데이터 분석을 통한 교수·학습 전략 개발, 거꾸로 학습 등 교수 학습 혁신 촉진



청년·대학생

등록금과 생활비 부담을 덜 수 있도록
낮은 이자, 긴 기간으로 학자금을 대출해드립니다.

한국장학재단



1599-2000

일반상환 학자금 대출

지원대상

신청 대상	대상	국내 고등교육기관 학부생, 전문기술석사 및 대학원생, 학점은행제 교육훈련기관 학습자(외국대학 제외)	
	연령	55세 이하(55세 이전 입학자는 59세까지)	
	성적기준	학부	<ul style="list-style-type: none"> • 신입생: 제한 없음 • 재학생: 직전학기 이수학점 12학점 (또는 소속대학 최소 이수학점) 이상, 성적 70/100점(C학점) 이상 ※ 장애인은 적용 제외
		대학원	<ul style="list-style-type: none"> • 신입생: 제한 없음 • 재학생: 직전학기 성적 70/100점 (C학점) 이상 ※ 장애인은 적용 제외
		학점은행제	
	소득기준	학자금지원 구간 제한 없음	
	신용요건	학자금대출 연체자 및 금융채무불이행자 등 대출 제한	

일반상환 학자금대출 한눈에!

- ☒ **학부생** 및 **대학원생** (55세 이하)
- ☒ **등록금** 및 **생활비** 지원
- ☒ **고정금리** 연 1.70%
- ☒ **원금균등상환** or **원리금균등상환** 택1

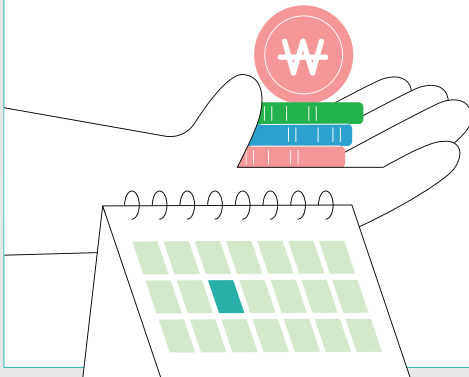

지원내용

대출금리		고정금리(연 1.70%)													
대출 조건	학부	<ul style="list-style-type: none">• 등록금: 당해학기 소요액 전액 ※ 대출금액 총한도: 대학(전문대학 포함) 4,000만 원, 5·6년제 대학 6,000만 원, 의·치의·한의 계열 대학 9,000만 원• 생활비: 연 400만 원(학기당 200만 원)													
	대학원	<ul style="list-style-type: none">• 등록금: 당해학기 소요액 전액 <p><등록금 대출 총한도></p> <table><tr><th>구분</th><th>총한도</th></tr><tr><td rowspan="2">석사 과정</td><td>일반·특수/ 전문기술석사</td><td>6,000만 원</td></tr><tr><td>전문/의·치의· 한의계열</td><td>9,000만 원</td></tr><tr><td rowspan="2">박사 과정</td><td>일반·특수</td><td>9,000만 원</td></tr><tr><td>전문/의·치의· 한의계열</td><td>1억 2,000만 원</td></tr></table> <p>※ 석·박사 통합과정 포함</p> <ul style="list-style-type: none">• 생활비: 연 400만 원(학기당 200만 원)		구분	총한도	석사 과정	일반·특수/ 전문기술석사	6,000만 원	전문/의·치의· 한의계열	9,000만 원	박사 과정	일반·특수	9,000만 원	전문/의·치의· 한의계열	1억 2,000만 원
		구분	총한도												
		석사 과정	일반·특수/ 전문기술석사	6,000만 원											
			전문/의·치의· 한의계열	9,000만 원											
박사 과정		일반·특수	9,000만 원												
	전문/의·치의· 한의계열	1억 2,000만 원													
학점 은행제	<ul style="list-style-type: none">• 학습비: 당해학기 소요액 전액(학점 인정 과정만 해당) ※ 대출금액 총한도: 4,000만 원 ※ 생활비 대출 없음														
대출 기간	학부 대학원	<ul style="list-style-type: none">• 최장 20년(거치기간 10년+상환기간 10년) 이내에서 선택													
	학점 은행제	<ul style="list-style-type: none">• 최장 18년(거치기간 8년+상환기간 10년) 이내에서 선택													

신청방법 • 온라인 신청: 한국장학재단(www.kosaf.go.kr)

문의 • 한국장학재단(☎1599-2000)



자금 걱정을 덜고 취업활동에 전념할 수 있도록
작은 힘이 되어 드립니다.

☎ 서민금융콜센터



1397

햇살론유스

지원대상 • 34세 이하의 대학(원)생, 미취업청년 또는 사회초년생
(중소기업 재직 1년 이하인 자)*

*연소득 3,500만 원을 초과하거나, 대기업 등에 재직하는 자는
지원대상에서 제외

선정기준 • 서민금융진흥원으로 보증을 신청, 지원자격 등에 대한
심사를 통해 보증이 승인될 경우, 대출기관에서 최종적인
대출심사를 통해 대상자 선정

지원내용 • 대학생·미취업청년 등의 자금애로 해소를 위해 보증부
대출 지원
- 일반생활자금(은 6개월 내 최대 300만 원 한도 내에서
지원
- 특정용도자금(학업, 의료비, 주거비)은 1년 내 최대
900만 원 한도 내에서 지원

구분	내용
대출금리	연 3.6~4.5% 이내(보증료 0.1~1.0% 포함)
대출한도	최대 1,200만 원(1년 900만 원 한도)
상환방식	최장 8년 거치, 최장 7년간 원금균등분할상환

신청방법

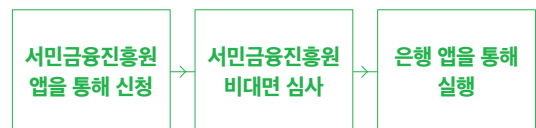

문의

- 서민금융콜센터(☎1397)
- 서민금융진흥원(www.kinfa.or.kr) 앱



청년·대학생

해외취업에 필요한 기업맞춤형 연수·교육비를
지원하고 다양한 직무 교육도 제공합니다.

한국산업인력공단



1644-8000

해외취업 지원

(K-Move 스쿨)

- 지원대상**
- 대한민국 국민으로서 해외취업에 결격사유가 없는 34세 이하인 청년
 - 구인업체가 요구한 채용조건(연령 등)에 부합하는 자

- 지원내용**
- 해외취업에 필요한 기업맞춤형 연수교육(연수비의 80~100% 지원)

구분	내용
트랙 I (300시간 이상)	1인당 최대 800만 원 지원
트랙 II (800시간 이상)	1인당 최대 1,350만 원 지원
대학연합과정(600시간 이상)	1인당 1,200만 원 지원

- 어학과정, 직무, 현장실습(OJT) 및 기타 교육(취업상담, 기업 에티켓 교육, 해당 국가 소개 및 이해 등)
- IT, 경영사무, 의료, 패션, 디자인, 호텔서비스, 조리, 기계 설계 등 다양한 직무 교육 제공

- 신청방법**
- 월드잡플러스(www.worldjob.or.kr)

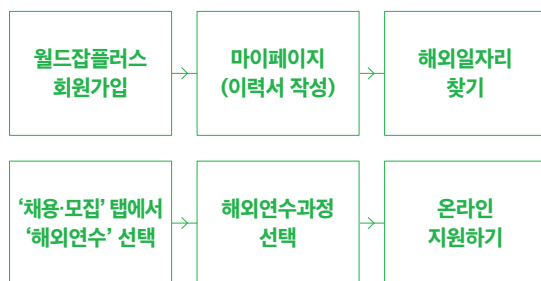

- 문의**
- 한국산업인력공단 ☎1644-8000



청년·대학생

취업애로청년을 정규직으로 채용해
6개월 이상 고용을 유지한 중소기업 등에
2년간 최대 1,200만 원을 지원합니다.

고용노동부



1350

청년 일자리 도약 장려금

지원대상 • 5인 이상 우선지원대상기업에서 취업애로청년*을 정규직
으로 채용하고 6개월 이상 고용유지 시 최장 2년간 최대
1,200만 원 지원

*15~34세의 ▲4개월 이상 실업, ▲고졸 이하, ▲국민취업지원제도·
청년일경험지원사업 참여자, ▲자립지원필요 청년, ▲북한이탈
청년, ▲대량고용조정 신고 사업장 이직 청년 ▲최종학교 졸업 후
고용보험 가입기간이 1년 미만인 청년 등

지원내용 • 신규채용 청년 1인당 월 최대 60만 원씩 1년간 지원,
정규직 채용 후 2년 근속 시 480만 원 일시지급(2년간
최대 1,200만 원)

• 정규직 채용 후 6개월 이상 고용유지, 주 30시간 이상
근로 및 최저임금 이상 지급, 고용보험 가입, 매출액 일정
수준 이상 등

신청방법 • 고용24(www.work24.go.kr)에서 기업이 신청 가능

문의 • 고용노동부 고객상담센터(☎1350)

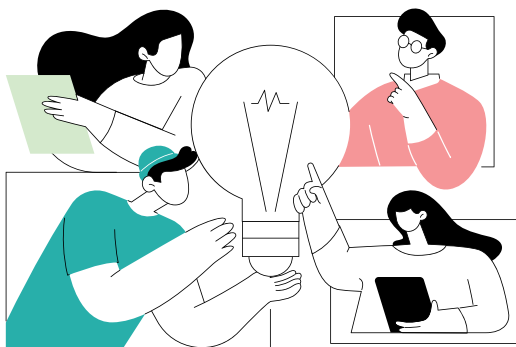

청년을 정규직으로 채용하려는데
인건비가 부담된다면
청년 일자리 도약 장려금을
신청하세요!



유망 창업 아이템이나 혁신 기술을 가진
우수 창업자를 발굴해 아이템 검증부터
사업화까지 함께합니다.

청년창업사관학교



055-751-9835

청년창업 사관학교

지원대상 • 39세 이하로 창업 3년 이내의 창업기업 대표자
※ 제외 대상이 있으니 관련 누리집에서 확인

지원내용 • 850명, 예산 796억 원

구분	내용
창업인프라	창업사업화에 필요한 창업공간, 네트워킹 공간 등
창업교육	기업가정신 및 창업실무역량 등 체계적 기술 창업교육
창업코칭	전문인력을 1:1 배치하여 창업 전 과정 집중 지원
사업비지원	최대 1억 원 이내(총사업비의 70% 내외) ※ 기술개발 및 시제품 제작비, 지재산 취득 및 인증비, 마케팅비 등 지원
기술지원	제품설계부터 시제품 제작 등 제품개발 기술 및 장비 지원
연계지원	정책자금 연계, 투자 연계, 판로 및 입지 등 지원

신청방법 • K-Startup 누리집(www.k-startup.go.kr)을 통한 온라인 신청·접수
• 사업신청서, 신청 관련 기타 증빙자료 등 제출

문의 • 청년창업사관학교 누리집(start.kosmes.or.kr)
• K-Startup 누리집(www.k-startup.go.kr)
• 중소벤처기업부(☎1357)
• 청년창업사관학교 창업지원처(☎055-751-9835)



등록금 전액을 무이자로 대출해 드립니다.

한국장학재단



1599-2000

농어촌 학자금 대출

지원대상	구분	대상	제외 사항
자격 조건		농어촌 지역에 주소를 두고 6개월(180일) 이상 거주하거나 농·어업에 종사하고 있는 학부모(보호자)의 자녀(대학생)	
		• 농·어업에 종사하는 대학 학부생 본인 • 농식품인재 지원대상 학과(농업계 대학 농식품계열학과) 재학(예정)자 본인	
성적 요건		직전 학기 70/100점 이상, 12학점 이상 이수한 자	소속대학의 최저 이수 학점이 12학점 미만일 경우 대학 학사규정에 의함
지원 대학		「고등교육법」 제2조에 따른 학교(원격대학 포함), 기능대학 등	대학원 및 학점은행제 교육기관, 외국대학 등

- 지원내용**
- 등록금 대출
 - 등록금(입학금, 수업료 등) 소요 전액 무이자 용자
 - 생활비, 기숙사비, 졸업앨범비 등은 제외

신청방법 • 한국장학재단 누리집(www.kosaf.go.kr)

문의 • 한국장학재단(☎1599-2000)

대출 가능 횟수는 어떻게 되나요?

대출 가능 횟수는 본인이 다니는 학교의 정규학기 수만큼 가능합니다. 예를 들어 2년제 대학은 4번, 3년제 대학은 6번, 4년제 대학은 8번 대출이 가능합니다.

성적 및 학점은요?

신입생군은 해당 대학의 '입학 허가'로 성적기준을 통과한 것으로 인정합니다. 재학생의 경우 직전학기에 최소 12학점 이상 이수해야 하며, 그 성적이 100점 만점에 70점 이상일 때 학자금 대출신청 자격이 주어집니다.

상환 기간 및 방법도 궁금해요!

대출금 상환 방법은 원금균등분할상환으로 거치 기간 10년에 이어서, 상환 기간도 최장 10년까지이므로 4년 학자금 전액을 대출 받아도 상환할 때 부담 없이 상환할 수 있습니다.

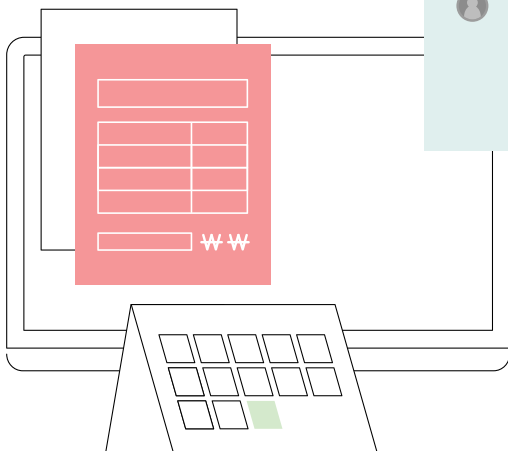



희망도 꿈도 반올림 가족·여성

👤 맞춤형 돌봄 서비스 - 아동·청소년

👤 미래를 위한 약속 - 청년·대학생

👤 **희망도 꿈도 반올림 - 가족·여성**

👤 활력 넘치는 노후생활 - 어르신



행복한 엄마를 위한 맞춤 정책



☑️ **맘편한 임신, 행복한 출산**

- 국민행복카드
- 임신부 및 영유아 영양 플러스
- 맘편한 임신·행복출산 원스톱 서비스
- 출산전후휴가급여
- 건강보험 임신·출산 진료비 지원
- 고용보험 미적용자 출산 급여 지원 서비스

☑️ **다함께 돌봄**

- 가정양육수당
- 드림스타트
- 아이돌봄 서비스
- 다함께돌봄센터

☑️ **당당한 일터**

- 여성워크넷
- 여성기업종합지원센터
- 여성새로일하기센터
- 육아휴직급여·특례
- 육아기근로시간단축
- 여성가장 창업자금지원



가족·여성

시설을 이용하지 않고 집에서 양육하는
가정의 부모에게 양육수당을 지원합니다.

☎ 보건복지상담센터



129

가정 양육수당

- 지원대상**
- 어린이집, 유치원(특수학교 포함), 종일제 아이돌봄서비스 등을 이용하지 않는 가정양육 영유아
 - 신청일 기준 취학 전 86개월 미만 영유아
 - ※ 유치원: 유치원과 동일한 성격의 교과과정 시행 기관 포함

- 지원내용**
- 월령별 월 10~20만 원 가정양육수당 지원

연령 (개월)	양육 수당	연령 (개월)	농어촌 양육수당	연령 (개월)	장애아동 양육수당
24~86 미만	10만 원	24~35	15만 6,000원	24~35	20만 원
		36~47	12만 9,000원	36~86 미만	10만 원
		48~86 미만	10만 원		

※ 부모급여 도입에 따라 2022년 이후 출생아는 0~1세 부모급여 지원, 2세부터 가정양육수당 지원

- 신청방법**
- 온라인 신청: 복지로(www.bokjiro.go.kr)
 - 방문 신청: 읍·면·동 행정복지센터

- 문의**
- 보건복지상담센터(☎129, www.129.go.kr)

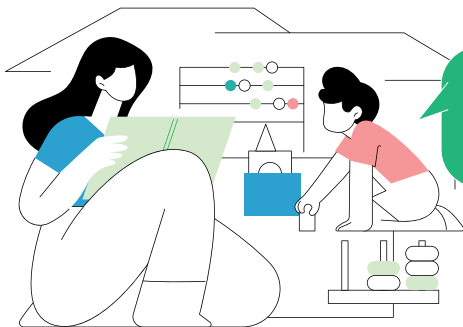

아이 양육으로 늘어나는 가계부담은 줄이고
행복은 늘려 드리겠습니다.



가족·여성

국가바우처 사업을 이용할 경우
전액 또는 일부를 지원합니다.

보건복지상담센터



129

국민행복 카드

지원대상

- 바우처사업 이용자
 - ① 지역사회 서비스 투자 ② 산모·신생아 건강관리 지원 ③ 가사·간병 방문 지원 ④ 장애인활동 지원 ⑤ 발달 재활서비스 ⑥ 언어발달 지원 ⑦ 발달장애인 부모상담 ⑧ 발달장애인 주간활동서비스 ⑨ 청소년발달장애 학생 방과 후 활동서비스 ⑩ 건강보험 임신·출산 진료비 지원 ⑪ 청소년산모 임신·출산 의료비지원 ⑫ 저소득층 기저귀·조제분유 지원 ⑬ 보육료 ⑭ 유아학비 ⑮ 아이 돌봄 지원 ⑯ 여성청소년 보건위생물품 지원 ⑰ 에너지 바우처 ⑱ 청년마음건강지원사업

지원내용

- 바우처사업을 이용할 경우 서비스 이용 전액·일부 지원
 - 각 사업별 소득기준에 따라 서비스 비용 지원금 및 개인부담금 상이

신청방법

- 온라인 신청: 복지로(www.bokjiro.go.kr)
- 방문 신청: 주소지 읍·면·동 행정복지센터

문의

- 보건복지상담센터(☎129, www.129.go.kr)
- 사회서비스콜센터(☎1566-3232)

카드발급처

- 국민행복카드 발급 카드사에 신용 또는 체크카드로 신청
 - ※ 신용·체크카드 발급이 어려운 대상자는 카드사에 전용카드 발급신청 가능
- 이용자 연령 및 바우처사업에 따라 읍·면·동 행정복지 센터에서 카드신청 가능(한국사회보장정보원 발급)
 - ※ 14세 미만, 75세 이상, 장애인활동지원 중 지적·자폐성 장애, 지역사회서비스 중 정신건강 토탈케어, 장애인·노인돌봄여행, 치매환자가족여행 서비스 이용자



가족·여성

같은 아이에 대해 부모가 순차적으로
육아휴직을 할 수 있는 제도입니다.

고용노동부



1350

육아휴직 급여 특례

지원대상 • 8세 이하 또는 초등학교 2학년 이하의 자녀(입양한 자녀 포함)가 있는 남녀 근로자 모두

지원내용 • 같은 자녀에 대해 부모가 모두 육아휴직을 사용하는 경우 두 번째 사용한 사람의 육아휴직 첫 3개월 급여를 통상 임금의 100% 지급
• 부부 동시 육아휴직 시 두 번째 육아 휴직자의 첫 3개월 중 겹치는 기간에 대해서만 육아휴직급여 특례 미적용
• 육아휴직을 순차적으로 사용할 경우 적용, 꼭 연속으로 사용할 필요는 없음

대상	두 번째 육아휴직자
기간	최대 1년(한 자녀에 대하여 부부가 각각 1년씩 사용 가능) 1회에 한하여 분할 사용 가능
지원금	첫 3개월 통상임금 100% 지급(상한액 250만 원)
	이후 기간 통상임금 50% 지급(상한액 120만 원)

신청방법 • 온라인 신청: 고용24(www.work24.go.kr)
• 방문 신청: 거주지 또는 사업장 소재지 관할 고용센터
※ 육아휴직을 신청하려는 근로자는 휴직 개시 예정일의 30일 전까지 신청서를 사업주에게 제출

문의 • 고용노동부 상담센터(☎1350)



가족·여성

아이가 잘 성장할 수 있도록
다양한 서비스를 제공합니다.

☎ 보건복지상담센터



129

취약계층 아동통합 서비스

(드림스타트)

지원대상 • 임신부와 12세(초등학생) 이하 취약계층 아동 및 가족
※ 기초생활수급 및 차상위계층, 법정한부모(조손가정 포함) 가정

지원내용 • 취약계층 아동에게 맞춤형 통합서비스 제공

구분	내용
기본 서비스	가정방문을 통한 서비스 대상 아동 및 부모와 주기적 면담 실시
필수 서비스	<ul style="list-style-type: none"> • 아동의 전인적 발달을 지원하기 위해 아동발달 영역별 필수적인 프로그램 제공 ※ 임신부, 영아, 유아, 초등 저학년, 초등 고학년 ※ 건강검진, 예방접종, 영양교육, 자녀발달 및 양육 교육, 산전 및 산후 검진 등
선택 서비스	<ul style="list-style-type: none"> • 사정 결과에 따라 대상자별 맞춤형 서비스로 기본 서비스, 필수 서비스 이외에 제공되는 서비스 ※ 학습지원, 치과진료, 문화체험, 언어발달 및 심리 지원서비스 등

신청방법 • 유무선 또는 방문 신청: 시·군·구 드림스타트

문의 • 읍·면·동 행정복지센터
• 보건복지상담센터(☎129)
• 아동권리보장원
(☎02-6454-8500, www.dreamstart.go.kr)





가족·여성

취업가이드와 여성우대 채용정보를
수시로 제공합니다.

☎ 고용노동부



1350

여성 워크넷

지원대상 • 여성 구직자

지원내용 • 경력단절여성 취업가이드 및 여성우대 채용정보 제공

구분

내용

**여성 구직자
최다지원 채용정보**

워크넷에 등록된 채용정보 중 여성
구직자가 가장 많이 지원한 채용정보
제공

**채용정보
제공**

회사명, 기업 형태, 채용 제목, 임금,
근무지역, 학력, 경력, 등록일, 마감일,
제공처 확인

문의

- 고용노동부 상담센터(☎1350)
- 여성워크넷(www.work.go.kr/woman)

다시 일하고 싶은
경력단절 여성인가요?
여성 워크넷에서
원하는 일자리를
 찾으세요!

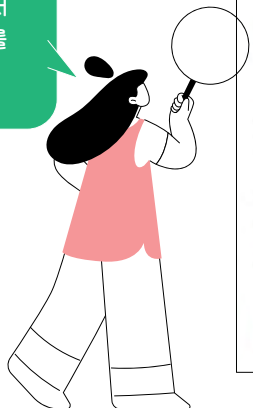



가족·여성

아이돌보미가 가정으로 찾아가 식사와 놀이활동,
보육 시설 등·하원까지 든든하게 도와드립니다.

아이돌봄서비스



1577-2514

아이돌봄 서비스

지원대상 • 12세 이하 아동이 있는 양육공백 가정

지원내용 • 아이돌보미가 집으로 찾아가 돌봄서비스 제공(시간제 및
종일제)

구분	시간제	영아 종일제
내용	<ul style="list-style-type: none"> 아이돌보미가 집으로 찾아가 임시보육, 놀이 활동, 준비된 식사 및 간식 챙겨주기, 보육 시설·초등학교 등 등·하원 동행 등 ※ 종합형: 시간제 돌봄+ 아동 관련 가사 추가 	생후 3~36개월 영아 이유식 먹이기, 목욕 등 영아돌봄과 관련된 활동 전반
비용	기준 중위소득 150% 이하 가정의 소득 수준에 따라 15~90% 차등 지원(시간당 이용료 1만 1,630원)	기준 중위소득 150% 이하 가정의 소득 수준에 따라 15~90% 차등 지원
시간	<ul style="list-style-type: none"> 연 960시간 이하 1회 최소 2시간 이상 사용 원칙 	<ul style="list-style-type: none"> 월 80~200시간 이내 1회 최소 3시간 이상

※ 소득 기준은 건강보험료 본인부담금 부과액(노인장기 요양 보험료 제외)을 기준으로 월평균 소득금액 산정

※ 야간(오후 10시~오전 6시) 또는 일요일, 「관공서의 공휴일에 관한 규정」에 따른 공휴일, 근로자의 날 이용 시 기본요금의 50% 증액

신청방법 • 온라인 신청: 복지로(www.bokjiro.go.kr),
아이돌봄서비스(www.idolbom.go.kr)
• 방문 신청: 읍·면·동 행정복지센터

문의 • 아이돌봄서비스(☎1577-2514)



가족·여성

여성의 창업 준비부터 여성기업의 경영지원까지
일하기 좋은 환경을 지원합니다.

☎ 여성기업종합지원센터



**02-369-
0993**

여성기업 종합지원 센터

- 지원대상** • 창업 3년 이내의 여성기업 및 예비 여성창업자
※ 금융기관 신용불량거래자, 국세·지방세 체납자, 기타 정부지원
사업 부적격자 제외

- 지원내용** • 전국 18개 창업보육센터 운영, 경영 상담, 정책정보 제공,
국내외 판로 지원 등

구분	내용
창업보육실 (입주공간) 제공	<ul style="list-style-type: none"> • 입주기간: 입주일로부터 1년(매년 연장 심사, 최대 3년까지 입주 가능) • 입주비용(10평) <ul style="list-style-type: none"> - 수도관: 보증금 150만 원/실 - 비수도관: 보증금 150만 원/실 - 입주시설: 공동 사무기기, 초고속인터넷, 보안장비 제공
여성기업 경영지원 제공	<ul style="list-style-type: none"> • 경영, 회계, 법무, 마케팅 등 전문가 컨설팅 제공 • 산업디자인 개발, 산업지식재산권 및 각종 인증획득 지원 • 국내외 판로지원(국내외 박람회 참가지원)
여성기업 기업환경 조성	<ul style="list-style-type: none"> • 중소기업, 여성기업지원사업 등 정보제공 • 여성기업(인), 유관기관, 지역단체 등 네트워크 형성

- 신청방법** • 온라인 신청: 여성기업종합정보포털(www.wbiz.or.kr)

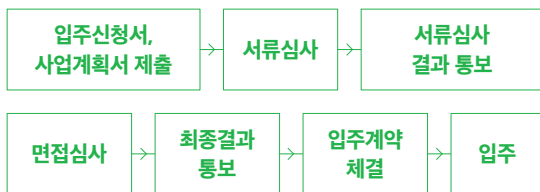

- 문의** • 여성기업종합지원센터
(☎02-369-0993, www.wbiz.or.kr)



가족·여성

취업 상담, 직업교육훈련,
사후관리까지 일하는 여성을 응원합니다.

☎ 여성새로일하기센터



1544-1199

여성새로 일하기센터

- 지원대상** • 혼인·임신·출산·육아 등으로 경력이 단절된 여성 등 취업 희망 여성, 재직여성 및 기업
- 지원내용** • 직업상담, 구인·구직 관리, 직업교육, 인턴십, 취업 후 사후관리 및 경력단절예방 서비스 등 종합적 지원

구분	내용
찾아가는 구인·구직 상담	취업상담사가 구직상담, 구인업체 발굴, 취업 알선, 취업 후 직장적응 지원 등 관리
집단상담 프로그램	구직자의 취업의욕 고취·구직기술 향상, 직업진로 지도 등을 위한 집단상담 프로그램 운영
직업교육 훈련	구직자의 직무역량 향상을 위해 기업체 인력 수요와 여성의 선호직종 등을 고려한 맞춤형 교육과정
새일여성 인턴	인턴십을 통한 직장적응과 정규 취업, 고용 유지를 지원
여성창업 연계	예비창업자 발굴, 정보 제공, 초기 상담 및 창업 교육
취업연계 및 사후관리 지원	구인·구직자의 취·창업연계 및 취업자와 채용기업 대상 고용유지를 위한 사후관리 지원
경력단절 예방	재직여성 및 기업 대상 경력단절예방상담 프로그램, 직장적응 및 복귀 프로그램, 직장 문화개선 교육 등

- 신청방법** • 온라인 신청: 여성새로일하기센터(saeil.mogef.go.kr)
• 오프라인 신청: 전국 여성새로일하기센터

- 문의** • 여성새로일하기센터(☎1544-1199)



가족·여성

숙제 지도는 물론 특별활동 프로그램으로
초등학생의 방과 후 돌봄을 책임집니다.

 아동권리보장원



**02-6454-
8500**

다함께 돌봄센터

- 지원대상** • 돌봄이 필요한 6~12세(초등학생) 아동
※ 소득수준과 무관하며, 각 지방자치단체(센터별)는 지역 여건에 따라 이용 우선순위를 정할 수 있음
- 지원내용** • 운영시간: 표준서비스 제공시간을 포함하여 주 5일 (월~금요일 포함), 1일 8시간 이상 운영
※ 학기 중 - 14:00~20:00, 방학 중 - 09:00~18:00
• 이용료: 아동 1인당 월 10만 원 이내
- 센터에서 제공되는 프로그램에 따라 이용료 상이함
- 외부인력(외부강사 등)에 의해 센터 내·외에서 이루어지는 특별활동 프로그램 운영 시 월 10만 원 한도를 초과하여 프로그램별 이용료 수납 가능
- 급·간식을 제공할 경우에는 월 10만 원 이외 별도 수익자 부담 추가 가능
• 서비스 내용: 출결관리 및 숙제지도, 특별활동 프로그램, 급·간식 제공 등
- 신청방법** • 이용을 희망하는 센터에 전화, 온라인 등으로 돌봄서비스 신청 후 센터 방문 상담 진행
※ 정부24(www.gov.kr) 온종일돌봄 원스톱 서비스
• 센터별 운영 세부현황은 해당 지자체 및 다함께돌봄사업 누리집(www.dadol.or.kr)에서 확인 가능
- 문의** • 보건복지상담센터(☎129)
• 아동권리보장원 발달지원부(☎02-6454-8500)



가족·여성

충분한 영양 섭취가 필수인 임신부와 영유아에게
교육 및 상담, 보충식품을 제공합니다.

☎ 보건복지상담센터



129

임산부 및 영유아 영양플러스

- 지원대상**
- 임신부, 출산 및 수유부, 5세 이하 영·유아
 - 가구 규모별 기준 중위소득 80% 이하
 - 영양위험요인 보유자(빈혈, 저체중, 성장부진, 영양섭취 상태 불량 등 1가지 이상 영양위험 보유)

구분	내용
영양교육 및 상담	최소 월 1회 이상 실시(집단교육, 소그룹 교육, 가정방문, 1:1 상담 등)
보충식품 패키지	대상 구분별 6가지 식품 패키지 중 해당 패키지 제공
패키지 구분	① 영아(0~5개월) ② 영아(6~12개월) ③ 유아(1~5세) ④ 임신·혼합수유부 ⑤ 출산부 ⑥ 완전 모유 수유부

신청방법 • 방문 신청: 거주 지역 보건소

문의 • 거주 지역 보건소, 보건복지상담센터(☎129)



출산 전후 영양 상태를 꼼꼼히 확인하고 있나요?
평생건강을 위한 첫걸음,
임산부 및 영유아 영양플러스 사업과 함께하세요!



임신·출산 진료비부터 영양제, 출산 의료비 지원까지
한 번 신청으로 해결할 수 있습니다.

☎ 정부24



1588-2188

맘편한 임신 원스톱 서비스

지원대상 • 대한민국 모든 임신부

지원내용 • 각종 임신지원 서비스를 행정복지센터와 보건소, 온라인
에서 한번에 통합 안내, 신청

전국 공통 서비스

- 일괄신청: 임신·출산 진료비 지원(국민행복카드/의료 급여수급자), 철분·엽산제 지원, 맘편한 KTX, SRT 임신부 할인, 산모·신생아 건강관리지원, 표준모자보건수첩, 에너지 바우처, 청소년 산모 임신·출산 의료비 지원
- 개별신청: 난임부부 시술비 지원, 위기임신 전문 상담
- 서비스 안내: 고위험 임신부 의료비 지원, 여성장애인 교육 지원, 출산전후휴가급여

지자체 개별 서비스

- 임신축하선물, 임신부 주차증, 산모교실 등
※ 지자체에 따라 다름

- 신청방법**
- 온라인 신청: 정부24(www.gov.kr)
 - 방문 신청: 주소지 읍·면·동 행정복지센터 또는 보건소

- 문의**
- 행정안전부 콜센터(☎02-2100-3399)
 - 정부24 콜센터(☎1588-2188)



육아에 도움이 되고자
마련한 다양한 휴가 제도입니다.

 고용노동부



1350

출산전후 휴가급여 + 육아휴직 급여 + 육아기 근로시간 단축급여

지원대상

출산전후 휴가급여	<ul style="list-style-type: none"> 고용보험 피보험 단위 기간이 180일 이상인 출산 전후 근로자 ※ 사업주가 출산전후휴가(또는 유산 또는 사산휴가)를 부여
육아휴직급여	<ul style="list-style-type: none"> 고용보험 피보험 단위 기간이 180일 이상으로 8세 이하 또는 초등학교 2학년 이하 자녀를 둔 근로자 ※ 지자체에 따라 다름
육아기 근로시간 단축급여	

지원내용

출산전후 휴가급여	지원 기간	<ul style="list-style-type: none"> 단태아: 우선지원대상기업 90일, 대규모기업 30일 다태아: 우선지원대상기업 120일, 대규모기업 45일
	지원 금액	우선지원대상기업 근로자 600만 원, 대규모기업 근로자 최초 60일을 초과한 30일분에 해당하는 「근로기준법」상 통상임금 상당액
육아휴직 급여		<ul style="list-style-type: none"> 육아휴직 첫 3개월간: 통상임금 80% (70~150만 원) 육아휴직 4개월째부터: 통상임금 50% (70~120만 원)
육아기 근로시간 단축급여		<ul style="list-style-type: none"> 최초 5시간분 통상임금 100%(50~200만 원) ×(5/단축 전 소정 근로시간) 나머지 시간분 통상임금의 80%(50~150만 원) ×(<단축 전 소정 근로시간-단축 후 소정 근로시간-5>/단축 전 소정 근로시간)

신청방법

- 온라인 신청: 고용24(www.work24.go.kr)
- 방문 또는 우편 신청: 거주지 또는 사업장 소재지 관할 고용센터

문의

- 고용노동부 상담센터(☎1350)



첫만남 이용권, 부모급여까지 각종 서비스를
한 번의 통합 신청으로 제공받을 수 있어요.

☎ 정부24



1588-2188

행복출산 원스톱 서비스

지원대상 • 출생신고 시 각종 출산지원 서비스를 받고자 하는 출산 가정(일반 국민)

지원내용 • 각종 출산지원 서비스를 출생신고 후 행정복지센터 또는 온라인에서 한 번의 통합 신청으로 처리하는 서비스 제공

전국 공통서비스

첫만남 이용권, 부모급여, 저소득층 기저귀·조제분유 지원, 양육수당, 아동수당, 전기료 경감, 해산급여, 장애인출산 비용, 다자녀 공공요금 감면, KTX·SRT 다자녀 할인

지자체 개별 서비스

• 출산지원금, 다둥이카드, 출산축하용품 등
※ 지자체에 따라 다름

신청방법 • 온라인 신청: 정부24(www.gov.kr)
• 방문 신청: 주소지 읍·면·동 행정복지센터

문의 • 정부24 콜센터(☎1588-2188)
• 정부민원안내 콜센터(☎110)
• 행정안전부 콜센터(☎02-2100-3399)

더 알고 싶어요!

★★★

행복출산 원스톱서비스 신청 자격

- 행정복지센터 신청: 출산자(산모) 본인 또는 배우자(대리인: 출산자의 친부모 또는 시부모)
- 온라인 신청: 출산자(산모) 본인 또는 배우자





임산부, 영유아의 치료를 위한 국민행복카드를
발급해 드립니다.

국민건강보험공단



1577-
1000

건강보험 임신·출산 진료비 지원

지원대상 • 임신·출산(유산·사산 포함)한 건강보험 가입자 또는
피부양자 중 임신·출산 진료비 지원 신청자

지원내용 • 임신부, 2세 미만 영유아의 진료비 및 약제·치료 재료
구입에 사용할 수 있는 이용권(국민행복카드) 제공
• 임신 1회당 100만 원 이용권(태아 1명당 100만 원: 2태아
200만 원, 3태아 300만 원 등). 분만 취약 시, 20만 원
추가 지원
• 사용 기간은 카드 수령일(카드 기 발급자의 경우 포인트
생성일)~분만예정일(또는 출산일)부터 2년

신청방법 • 온라인 신청: 공단·정부24 누리집, 공단·카드사(은행)
모바일 앱, 전화(산부인과에서 임신·출산정보 전산등록 후)
• 방문 신청: 국민건강보험공단 지사, 카드사(은행), 행정
복지센터, 보건소(산부인과에서 건강보험 임신·출산
진료비 지급신청서에 전문의의 임신·출산 사실 확인)

문의 • 국민건강보험공단(☎1577-1000)
• 보건복지상담센터(☎129)
• BC카드(☎1899-4651), 삼성카드(☎1566-3336),
롯데카드(☎1899-4282), KB국민카드(☎1599-7900),
신한카드(☎1661-8599) 등



가족·여성

고용보험을 들지 않은 프리랜서도 소득활동을 했다면
근로자로 인정되어 출산급여를 받을 수 있습니다.

고용노동부



1350

고용보험 미적용자 출산급여 지원

- 지원대상**
- 소득활동을 하고 있지만 고용보험 미적용으로 출산전후 휴가급여를 받지 못하는 출산여성
 - 사업자등록증을 소지한 1인 사업자(부동산임대업 제외)
 - 출산 전 18개월 중 3개월 이상 소득활동을 한 특수형태 근로종사자, 자유계약자(프리랜서) 및 고용보험 미적용 근로자

※ 유산·사산의 경우도 포함

30 만 원	15주까지
50 만 원	16~21주
100 만 원	22~27주
150 만 원	28주 이상

※ 소득수준과 무관하며, 각 지방자치단체(센터별)는 지역 여건에 따라 이용 우선순위를 정할 수 있음

- 지원내용**
- 총 150만 원(월 50만 원×3개월분) 지급
 - ※ 유산·사산의 경우 임신 기간에 따라 급여 수준 상이
 - 신청 후 14일 이내 지급여부 결정, 본인 계좌(신청서 기재)로 지급

- 신청방법**
- 신청기한: 출산일로부터 1년 이내(기간 내 미신청 시 소멸)
 - 온라인 신청: 고용24(www.work24.go.kr)
 - 방문 또는 우편 신청: 거주지 또는 사업장 소재지 관할 고용센터

- 문의**
- 고용노동부 상담센터(☎1350)



가족을 부양하는 저소득계층 여성에게
저렴한 금리로 창업을 지원합니다.

한국여성경제인협회



02-369-0958

여성가장 창업자금 지원

- 지원대상**
- 저소득 여성가장이면서 생계형 창업을 희망하는 자로 사실상 가족 부양 여성
 - 저소득계층
 - 부양가족이 1인 이상인 자
 - ※ 부양가족 기준: 25세 미만의 자녀, 65세 이상의 부모(양가), 장애인, 질병, 실직 등으로 경제활동이 어려운 배우자
 - 「국민기초생활보장법」에 의한 기초생활수급권자, 「한부모가족지원법」에 의한 한부모가족, 국가보훈대상자, 장애인, 창업교육 30시간 수료자 등은 가산점 부여(해당 서류 구비)

- 지원내용**
- 임대보증금 최대 5,000만 원까지 최대 6년 지원(최초 2년, 기간연장 2회 가능)
 - 연 2.0% 고정금리(분기별 이자납부), 만기 일시 상환

- 신청방법**
- 신청서 및 사업계획서 제출
 - 개인(신용)정보 수집·제공·조회동의서, 건강보험료납부 확인서, 가족관계 증명서, 임대(예정)건물 및 토지 등기부 등본(말소사항 포함), 사실증명, 국세 및 지방세 납부 증명서 등 제출

- 문의**
- 한국여성경제인협회(☎02-369-0958)

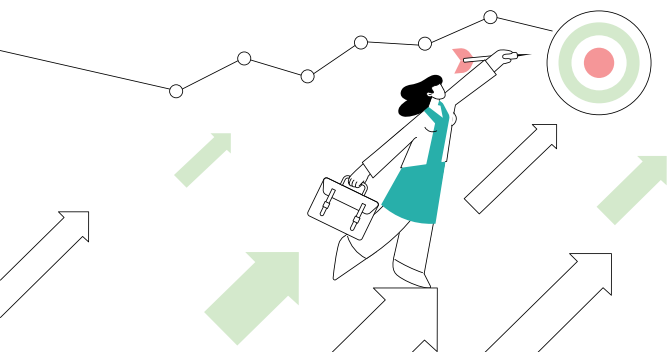



가족·여성

생후 18개월 이내 자녀가 있다면
부모가 함께 육아를 해요.

고용노동부



1350

6+6 부모육아 휴직제

- 지원대상**
- 생후 18개월 이내 자녀가 있고 부모 모두가 육아휴직을 사용하는 경우
 - 「고용보험법」상 고용보험 피보험단위기간 180일 이상 충족 필요
 - ※ 공무원이나 사립학교 교원은 대상 아님

- 지원내용**
- 육아휴직 첫 6개월에 대해 육아휴직급여를 통상임금의 100% 지원

육아휴직기간(부모공동)	지급 상한액	지급기준
母 6개월 + 父 6개월	각각 월 450만 원	통상임금의 100%
母 5개월 + 父 5개월	각각 월 400만 원	
母 4개월 + 父 4개월	각각 월 350만 원	
母 3개월 + 父 3개월	각각 월 300만 원	
母 2개월 + 父 2개월	각각 월 250만 원	
母 1개월 + 父 1개월	각각 월 200만 원	

- 육아휴직을 시작할 때 자녀 연령이 18개월 이내라면 부모가 동시 또는 번갈아 사용 가능
- 이미 '3+3 부모육아휴직제'로 육아휴직급여를 받았더라도, 개정법이 시행된 2024년 1월 1일 이후에 부모가 동시에 육아휴직한 기간 동안은 '6+6 부모육아휴직제'가 적용됨
- 임신 중 육아휴직 기간에 대해서도 적용

- 지원시기**
- 육아휴직을 시작한 후 1개월 이후부터 종료 후 12개월 이내에 신청

- 신청방법**
- 온라인 신청: 고용24(work24.go.kr)
 - 방문 또는 우편 신청: 거주지 또는 사업장 소재지 관할 고용센터

- 문의**
- 고용노동부 상담센터(☎1350)



가족여성

출산과 양육으로 인한
소득 감소를 보전해 줍니다.

☎ 보건복지상담센터



129

부모급여

지원대상 • 0~1세 아동

지원내용 • 가정양육 시 현금지원, 어린이집 이용 시 보육료 지원,
종일제 아이돌봄 이용 시 종일제 아이돌봄 정부지원금
지원 중 택일

※ 부모급여 지원금액이 보육료 지원금액보다 클 경우 현금 차액
추가 지원

지원금액 • 부모급여 0세 100만 원, 1세 50만 원
• 어린이집 이용 시 보육료 이용권(바우처) 지원
• 종일제 아이돌봄 이용 시 종일제 아이돌봄 이용권(바우처)
지원

※ 이용권(바우처) 이용금액이 부모급여 지원금액보다 적은 경우,
차액 현금 지급

신청방법 • 온라인 신청: 복지로(www.bokjiro.go.kr),
정부24(www.gov.kr)
• 방문, 우편신청: 읍·면·동 행정복지센터

문의 • 읍·면·동 행정복지센터
• 보건복지상담센터(☎129, www.129.go.kr)

더 알고 싶어요!



★★★

부모급여는?

출산이나 양육으로 인한 소득 감소를 보전하여 가정에서 아이가 함께하는 행복한
시간을 보장하고 양육의 경제적 부담을 덜기 위해 도입한 제도입니다.



가족·여성

18세 미만 아동을 양육하는 무주택 한부모가족이
자립을 준비할 수 있도록 적극 지원합니다.

☎ 가족상담전화



**1644-
6621**

한부모가족 복지시설

- 지원대상**
- 18세 미만 아동을 양육하는 저소득 한부모가족
 - 소득인정액 기준 중위소득 100% 이하
 - 위기임산부는 소득에 관계없이 한부모가족복지시설
입소 가능

- 지원내용**
- 전국 121개소 운영 중(2024년 기준)

구분	주요기능	입소기간(연장)
출산지원형	임신, 출산 전후의 한부모 와 자녀(3세 미만)를 대상 으로 건강관리 및 새로운 변화에 적응할 수 있도록 하는 서비스 집중 지원	1년 6개월(6개월) ※ 종전 미혼모 공동 시설 2년(1년)
양육지원형	6세 미만 자녀를 동반한 학부모를 위한 생활시설로 자녀 양육 관련 서비스를 집중 지원	3년(1년)
생활지원형	18세 미만(취학 시 22세 미만) 자녀를 양육하는 한부모와 자녀의 교육, 학업, 자립을 주로 지원	5년(2년)
일시지원형	가정폭력 등의 이유로 단기간 입소한 한부모에게 비밀보장과 특별지원을 제공	6월(1년)

- 신청방법**
- 방문 신청: 해당 복지시설, 시·군·구 한부모가족복지시설
담당 부서

- 문의**
- 가족상담전화(☎1644-6621)

한부모가족복지시설 지원자격 및
지원 혜택은 무엇인가요?

지원자격은 저소득 무주택 한부모가족(부자, 모자, 미혼모자, 조손가족, 미혼모)이며, 소득인정액이 기준중위소득의 100% 이하인 경우입니다. 지원 혜택으로는 상담 및 치료지원, 시설 아이돌봄서비스지원 등이 있습니다.

한부모가족복지시설 지원 신청 방법과
필요한 서류는 무엇인가요?

한부모가족복지시설 지원 신청은 관할 시·군·구청에 직접 방문 하여 해야 합니다. 제출해야 하는 서류에는 입소 신청서, 한부모 가족 증명서, 가족관계증명서, 혼인관계증명서 등 한부모가족임을 입증할 수 있는 공정력 있는 증명서가 포함됩니다.

한부모가족복지시설 지원 신청기간과
문의처는 어디인가요?

한부모가족복지시설 입소 요건에 부합하면 상시 입소신청이 가능하며, 자세한 사항은 가족상담전화(☎1644-6621) 또는 시·군·구청 한부모가족복지시설 담당부서를 통해 안내 받으실 수 있습니다.

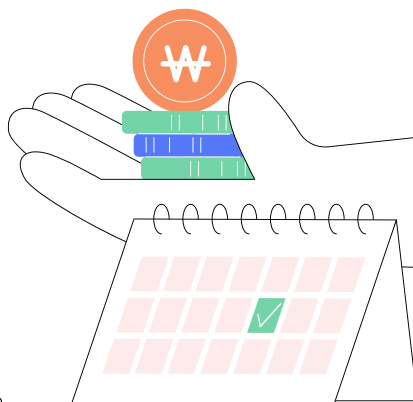
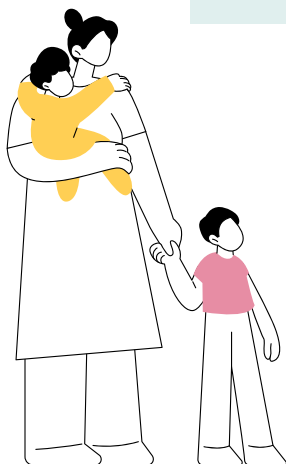



활력 넘치는 노후생활 어르신

👤 맞춤형 돌봄 서비스 - 아동·청소년

👤 미래를 위한 약속 - 청년·대학생

👤 희망도 꿈도 반울림 - 가족·여성

👤 **활력 넘치는 노후생활 - 어르신**



100세 시대를 준비하는 알짜 정책

★ **치매, 두려워만 하지 마세요!**

**1899
9988**

치매상담 콜센터

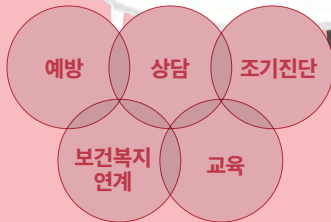

전국 **256**개 치매안심센터에서
맞춤형 치매 서비스 제공

일하고 싶은 어르신이라면
신중년 경력형 일자리와
노인일자리 및 사회활동 지원을,
어르신과 일하고 싶은 기업이라면
시니어인턴십 제도를 활용해보세요.

활기찬 노후를 위한 **일자리** ★★

“행복한 노후생활을 위해
미리미리 준비하세요!”

★★★ **건강한 노후를 위한 안심 돌봄**



65세 이상 노인 or 장기요양등급 판정을 받았다면?

→ **노인 장기요양 시설·재가서비스**

보훈대상자라면?

→ **보훈 재가복지서비스**

65세 이상 의료급여 수급자라면?

→ **틀니 시술 및 수리 비용**

65세 이상 돌봄이 필요한 노인이라면?

→ **노인맞춤돌봄서비스**

65세 이상 운전자라면?

→ **고령 운전자 교통안전교육**



고령사회에 대응한 신중년 고용안정과
재취업을 지원합니다.

고용노동부



1350

신중년 경력형 일자리

지원대상 • 50세 이상 70세 미만 미취업자

※ 해당분야 경력 3년 이상 또는 전문 자격 소지자

지원내용 • 최저임금 이상 임금(주휴수당·연차수당 포함),
4대보험 가입

※ 자치단체별 세부 사업계획에 따라 근로시간, 임금수준 등은
상이함

신청방법 • 사업참여 안내 및 참여 자치단체 선정(고용노동부)

운영지침 마련
(고용노동부)

사업공고 및
참여자 모집
(수행기관)

근무 수행 및
급여지급
(참여자, 수행기관)

평가 및 사후관리
(수행기관)

정산 및 최종결과 보고서 작성
(고용노동부, 지방자치단체)

문의

• 고용노동부(☎1350, www.moel.go.kr)





어르신을 고용하는 사업자에게
급여를 지원합니다.

☎ 시니어 인턴십



1577-
1923

시니어 인턴십 사업

- 지원대상**
- 참여 노인: 60세 이상으로 일할 의지가 있는 고령자
 - 참여 기업: 60세 이상 노인을 고용할 의사가 있는 4대 보험 가입 사업장 중 근로자 보호 규정을 준수하는 기업 및 비영리단체

- 지원내용**
- 3개월간 인턴십 참여 후 계속근로계약 체결 시 1인당 최대 240만 원 지원 등

구분	내용
인턴지원금	참여자 1인당 최대 3개월간 월 약정급여의 50%(최고 월 40만 원) 지원
채용지원금	인턴 종료 후 계속근로계약(6개월 이상) 체결 시 참여자 1인당 최대 3개월간 월 약정급여의 50%(최고 월 40만 원) 추가 지원
장기취업 유지금	<ul style="list-style-type: none">• 인턴십 사업으로 일정기간 이상 고용한 경우, 18개월 80만 원, 24개월 80만 원, 30개월 60만 원, 36개월 60만 원 지원(4회)※ 지원기준일(18·24·30·36개월 경과 시점) 이후 3개월 이내 신청기업에 한해 지원 (2022년 참여자부터 적용)
채용지원금	(세대통합형) 숙련기술 보유 퇴직자를 청년 멘토로 최소 6개월 이상 고용한 기업에 1인 최대 300만 원 지원

※ 한국고용작업분류 기준(총 450개 직종) 중 가능 직종(391개 직종)

- 신청방법**
- 방문 신청: 지역별 시니어 인턴십 사업 수행기관

- 문의**
- 시니어 인턴십(☎1577-1923)
 - 한국노인인력개발원(☎1544-3388)



어르신

어르신을 대상으로
경력과 능력에 맞는 일을 찾아드립니다.

한국노인인력개발원



1544-3388

노인 일자리 및 사회활동 지원

지원대상

구분	내용
공익활동	65세 이상 기초연금수급자
사회서비스형	65세 이상(일부 60세 이상)
민간형(시장형사업단 등)	60세 이상

지원내용

구분	내용
공익 활동	노노케어, 취약계층 지원봉사 등 노인이 자기만족과 성취감 향상 및 지역사회 공익증진을 위해 자발적으로 참여하는 봉사활동
사회 서비스형	취약계층 돌봄, 안전 등 지역사회에 필요한 공공서비스를 제공하는 일자리
민간형 (시장형 사업단 등)	<ul style="list-style-type: none"> • 취업알선형: 민간기업 등에 취업 알선 및 연계 • 시니어 인턴십: 민간기업 인턴 기회 제공 • 시장형사업단: 노인일자리 사업단의 제조, 판매 등 수익 창출 활동 지원 • 고령자친화기업: 노인 다수(5인 이상) 고용 기업 지원

신청방법

- 방문 신청: 주소지 읍·면·동 행정복지센터, 노인복지관, 시니어클럽, 대한노인회 지회 등

문의

- 한국노인인력개발원(☎1544-3388)
- 주소지 읍·면·동 행정복지센터, 노인복지관, 시니어클럽, 대한노인회 지회 등



65세 이상이거나
장기요양등급 판정을 받았다면
맞춤형 서비스로 돌봐드립니다.

국민건강보험공단



1577-1000

노인 장기요양 시설· 재가서비스

지원대상 • 65세 이상 노인 또는 노인성 질병을 가진 65세 미만인 자 중 장기요양등급 판정을 받은 사람

지원내용

구분	시설급여	재가급여
내용	노인요양시설 또는 노인요양 공동생활 가정에서 장기입소한 수급자에게 신체활동 지원 및 심신 기능의 유지향상을 위한 교육 훈련 등 제공	<ul style="list-style-type: none"> 가정에 거주하는 수급자에게 제공 - 방문요양, 방문목욕, 방문간호 - 주·야간보호, 단기보호 - 복지용구구입 대여
	장기요양 급여비용 20% 본인 부담	장기요양 급여비용 15% 본인 부담
	※ 기초생활수급자 등 저소득 수급자는 본인부담금 면제 또는 경감	※ 기초생활수급자 등 저소득 수급자는 본인부담금 면제 또는 경감

※ 노인성 질병: 치매, 뇌혈관 질환, 파킨슨병 및 관련 질환
※ 급여종류, 등급, 서비스 내용, 이용시간 등에 따라 차등지원

신청방법 • 온라인 신청: 국민건강보험공단(www.nhis.or.kr), 국민건강보험공단 장기요양보험(www.longtermcare.or.kr)
• 방문/우편/팩스 신청: 국민건강보험공단 전국 지사

문의

• 국민건강보험공단 ☎1577-1000

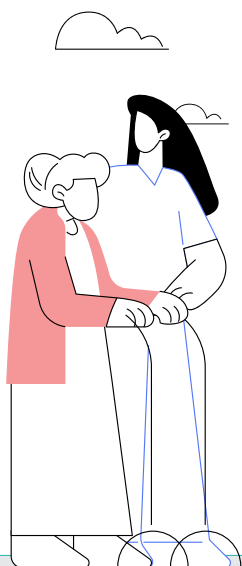



보훈대상자에게
가사활동, 건강관리, 편의지원까지
다양한 서비스를 제공하는 제도입니다.

보훈상담센터



1577-0606

보훈 재가복지 서비스 지원 (노인)

지원대상

- 유족
 - 「국가유공자 등 예우 및 지원에 관한 법률」 제4조 제1항에 따른 국가유공자의 수권유족으로서 배우자 또는 부모
 - 보훈보상대상자, 5·18민주유공자, 특수임무유공자의 수권유족으로서 배우자 또는 부모
 - 독립유공자 자녀 및 손자녀
 - 참전유공자, 고엽제후유의증 환자의 유족 중 배우자
- 본인
 - 독립유공자, 국가유공자, 보훈보상대상자, 5·18 민주유공자, 특수임무유공자, 참전유공자, 고엽제 후유의증 환자

지원내용

- 재가보훈실무관이 방문 맞춤형 복지 서비스 제공

구분	내용
가사활동	취사, 세탁, 청소 등 가사활동 지원
건강관리	위생관리(목욕 제외), 식사수발, 말벗, 치매(예방) 등 건강관리 지원
편의지원	병원동행, 산책, 심부름 등 외부활동 지원

- 고령 국가보훈대상자에 대한 노인생활 지원용품 제공
- 기타 지역사회 연계 복지 지원

신청방법

- 방문/우편/팩스 신청: 주소지 관할 보훈(지)청

문의

- 보훈(지)청 및 보훈상담센터(☎1577-0606)



완전 틀니와 부분 틀니에 급여를 적용하고
무상 수리도 지원합니다.

보건복지상담센터



129

의료급여 수급자 노인 틀니 지원

지원대상 • 65세 이상 의료급여 수급자

완전 틀니 (레진상, 금속상)	상악(위턱) 또는 하악(아래턱)에 치아가 전혀 없는 노인
부분 틀니 (고리 유지형 금속상)	상악(위턱) 또는 하악(아래턱)에 부분 치아 결손으로 남은 치아를 이용하여 부분 틀니 제작이 가능한 노인

지원내용 • 완전 틀니(금속상, 레진상) 및 부분 틀니 급여 적용
(본인 부담: 1종 수급권자 5%, 2종 수급권자 15%)
• 부분 틀니 지대치: 별도 본인 부담(비급여)
• 틀니 급여 주기: 동일 부위, 동일 종류의 틀니 7년
(약당) 1회
※ 틀니 제작 도중 병원을 옮기거나, 7년 이내에 환자 부주의로
새로 틀니를 제작할 경우 비급여 적용
• 틀니 장착 후 무상 수리: 3개월 이내 6회(진찰료만
부담)까지 가능

신청방법 • 방문 신청: 주소지 관할 시·군·구청, 주소지 읍·면·동
행정복지센터
• 전산 신청: 의료급여기관에서 전산 등록 신청 대행

문의 • 보건복지상담센터(☎129)
• 국민건강보험공단(☎1577-1000)



치매 예방, 상담, 조기진단, 교육까지
치매에 대한 두려움을 해소해 나갑니다.

☎ 치매상담콜센터



1899-9988

치매 안심센터

지원대상 • 지역 주민, 지역 내에 거주하는 치매환자 및 가족

지원내용 • 유기적인 치매통합관리서비스 제공
- 치매 예방, 상담, 조기진단, 보건복지 자원 연계 및 교육 등

구분	내용
상담 및 등록관리	치매 기초 상담 및 정보 제공
치매조기검진 및 예방관리	<ul style="list-style-type: none"> • 치매 선별검사, 진단검사: 치매안심센터 • 치매 감별검사: 협약 병원 의뢰 • 상태별 인지 및 신체활동 프로그램 운영
치매지원서비스	<ul style="list-style-type: none"> • 배회 가능 어르신 인식표 발급 • 치매 치료관리비 지원 • 조호물품 제공(기저귀, 물티슈 등)
치매인식개선 사업	한마음 치매극복 걷기행사 등 인식 개선 행사·교육 진행
치매가족 지원	<ul style="list-style-type: none"> • 치매환자 가족상담, 가족교실 및 자조모임 운영 • 가족카페 운영
치매공공후견 사업	치매노인 성년후견제도 이용 지원

신청방법 • 방문 신청: 가까운 치매안심센터

문의 • 가까운 치매안심센터 및 치매상담콜센터
(☎1899-9988)



전문상담사가 상담을 해드리고 보호와
관리에 관한 정보도 제공합니다.

☎ 치매상담콜센터



**1899-
9988**

치매상담 콜센터

지원대상 • 치매에 관심 있는 누구나

지원내용 • 전문상담사의 전화상담 제공
• 치매 관련 최신 정보 제공
• 치매환자의 치료·보호 및 관리에 관한 정보 제공
• 치매환자와 그 가족의 지원에 관한 정보 제공
• 치매환자의 가족에 대한 심리적 상담
• 그 밖에 보건복지부장관이 필요하다고 인정하는
치매 관련 정보 제공 및 상담

문의 • 치매상담콜센터(☎1899-9988)

더 알고 싶어요!

★★★

치매상담콜센터 운영

치매상담콜센터는 보건
복지부에 의해 개소하여
중앙치매센터가 운영
합니다. 365일(09~22시
까지 운영) 언제 어디서나
편리하게 이용할 수 있습
니다. 전문상담사들이
맞춤형 치매상담 서비스를
해드립니다.

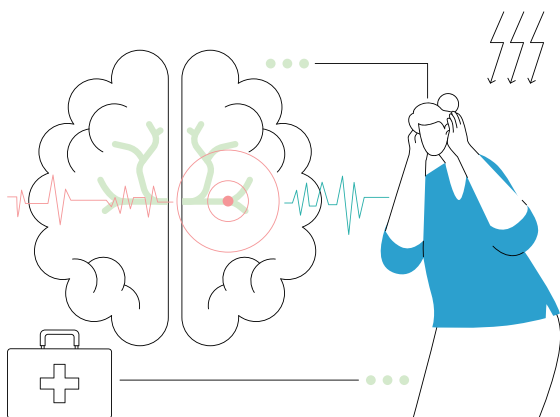



건강과 안전, 사회 참여와 생활 교육,
일상생활까지 맞춤으로 지원해드립니다.

☎ 보건복지상담센터



129

노인맞춤 돌봄서비스

지원대상 • 65세 이상 기초생활수급자, 차상위계층, 기초연금 수급자 중 돌봄이 필요한 노인

지원내용 • 4개 분야의 서비스를 직접 또는 연계 제공

구분	대분류	중분류	소분류
직접 서비스 (방문·통원 등)	안전 지원	방문 안전지원	안전·안부 확인, 정보 제공, 생활안전점검, 말벗(정서지원)
		전화 안전지원	안전·안부 확인, 정보 제공, 말벗(정서지원)
		ICT 안전지원	ICT 관리·교육, ICT 안전·안부 확인
	사회 참여	사회관계 향상 프로그램	여가활동, 평생교육 활동, 문화활동
		자조모임	자조모임
	생활 교육	신체 건강분야	영양교육, 보건교육, 건강교육
		정신 건강분야	우울예방·인지활동 프로그램
	일상 생활 지원	이동·활동지원	외출동행
		가사지원	식사관리, 청소관리
	연계서비스	생활지원, 주거개선, 건강지원, 기타 서비스	
	특화서비스	개별 맞춤형 사례 관리, 집단 활동, 우울증 진단 및 투약 지원	

신청방법 • 주소지 읍·면·동 행정복지센터 방문(부득이한 경우 온라인 신청)

문의 • 보건복지상담센터(☎129)
• 복지로(www.bokjiro.go.kr)



65세 이상 운전자에게 인지능력 측정과
교통안전교육을 해드립니다.

도로교통공단



1577-
1120

고령 운전자 교통안전 교육

지원대상 • 65세 이상 운전자

권장	의무
65세 이상 운전자	75세 이상 운전자 중 면허갱신 대상자

※ 전국 도로교통공단 교육장에서 안전교육을 받을 수 있습니다.

지원내용 • 고령 운전자 교통안전교육 실시

구분	교육내용
운전능력 자가진단	<ul style="list-style-type: none"> • 운전 zu 필요한 인지능력 측정, 신체 능력에 맞춘 운전 기법 학습 • 고령 운전자의 인지기능 검사, 교육적 처방 제시 <ul style="list-style-type: none"> - 속도 및 거리추정검사, 시공간 기억 검사, 주의 검사
교통 안전교육	<ul style="list-style-type: none"> • 신체 노화에 따른 안전운전 • 교통법규와 안전운전(주요 교통법규 해설 및 면허관리 등) • 상황별 안전운전 기법, 상황별(도로, 차종), 시간대별(주·야간) 운전 • 음주 및 약물 운전의 위험성 등

• 교육 이수 시 혜택: 자동차보험 할인(할인 조건은 보험사마다 다름)

신청방법 • 도로교통공단(koroad.or.kr)
• 안전운전 통합민원(safedriving.or.kr)

문의 • 경찰청 콜센터(☎182)
• 도로교통공단 안전운전 통합민원(☎1577-1120)

분야별 희망지원 서비스

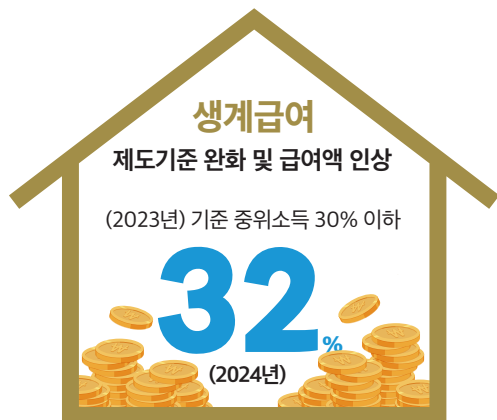

스포츠강좌이용권

지원대상 확대

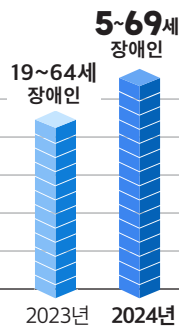

자녀장려금



지원대상 확대

연간 총소득 7,000만 원 미만으로 통일

7,000 만 원



부양자녀(1인당) 지원 증액

(2023년) 50~80만 원 ⇨ (2024년) 50~100만 원

50~100 만 원

영유아 발달 정밀검사비 지원

지원대상 확대



영유아 건강검진
발달평가 영역에서
‘심화평가 권고’로 판정된
영유아로 소득기준 미적용

**문화가
있는날**

통합 및 재구조화

지역문화
콘텐츠특성화

**구석구석
문화배달
사업**

생활 속
문화활동
지원



국가근로장학금

지원대상 확대

1구간	
2구간	
3구간	
4구간	
5구간	2023년
6구간	2024년
7구간	
8구간	
9구간	

시간당
지급액 인상

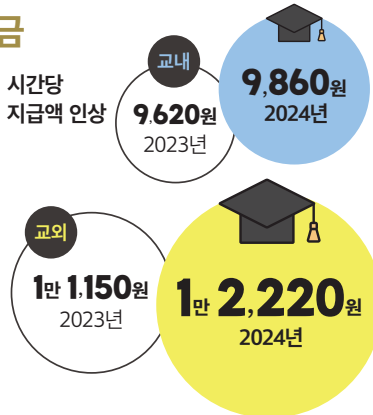

기초연금

급여액 인상
(2023년) 개인 월 최대 32만 3,180원
(2024년) 33만 4,810원



소음측정기 무료대여 서비스

대여기간 연장



(2023년) 공휴일 포함 1개월, 2회에 한하여 연장
(2024년) **1~6개월 범위 내**

평생교육비우치

지원대상 확대

일반

2023년  6만 명

2024년  8만 명

장애인

2023년  3,000명

2024년  9,000명



문화비 소득공제

공제한도 확대

300만 원

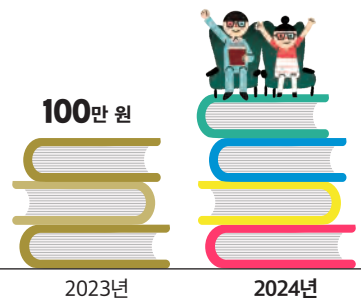



따뜻한 동행 소득 취약계층

☎ 따뜻한 동행 - 소득 취약계층

♿ 차별 없는 사회 - 장애인

💼 일하는 즐거움 - 취업·창업

🏠 바쁜 일상의 쉼표 - 문화

🛡 지키고 살피는 통합 서비스 - 건강·안전

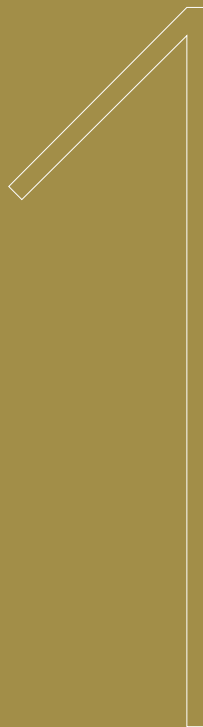

도와주세요! 희망사다리 SOS!

1 법률구조제도

법률분쟁이 발생했는데
법을 잘 몰라서 걱정입니다!

법을 문제 전반을
무료로 상담해드립니다!

대한법률
구조공단

2 채무자대리인 무료 지원사업

불법추심으로 고통받고 있어요!

변호사가 불법채권자의 과도한
빛 독촉을 막아드립니다!

3 서민금융통합지원

채무와 신용문제로 금융서비스를
받을 수 없어요!



서민금융통합
지원센터

채무조정, 자금지원,
취업지원, 복지연계 등
다양한 서비스를
제공합니다.

4 개인채무조정제도

채무를 감당하기 너무 버거워요!

분할상환, 상환유예,
원리금 감면 등을
통해 상환부담을
줄여 드릴게요.



신용회복
위원회

5 주택상가 임대차 분쟁조정 사업

상가건물임대차 분쟁에
몰치가 아파요!

조정을 통해
신속히 해결해
드릴게요!



임대차조정
위원회

서민생활 안정을 위해
노력하는 우리는

위기 대응 어벤져스!





일하는 저소득 가구에는 근로장려금을,
양육가정에는 자녀장려금을 지원합니다.

☎ 장려금 상담센터



1566-3636

근로장려금· 자녀장려금

지원대상 • 가구유형

- 2023년 12월 31일을 기준으로 가구원 구성, 소득 유무 등에 따라 분류

단독 가구	배우자와 부양자녀 ¹⁾ , 70세 이상 직계존속 ²⁾ 이 모두 없는 가구
홀벌이 가구	배우자 또는 부양자녀 또는 70세 이상 직계존속이 있는 가구(배우자가 있는 경우에는 신청인 또는 배우자의 총급여액 등이 300만 원 미만이어야 함)
맞벌이 가구	신청인과 배우자 각각의 총급여액 등이 300만 원 이상인 가구

1) 18세 미만으로서 연간소득금액이 100만 원 이하인 부양자녀

2) 70세 이상으로서 연간소득금액이 100만 원 이하이며, 주민등록표상 동거 및 생계를 같이 하는 직계존속

• 소득요건(부부합산)

- 2023년 부부 합산 연간 총소득이 아래 기준금액 미만 일 것

<총소득 기준금액>

구분	단독가구	홀벌이가구	맞벌이가구
근로장려금	2,200만 원	3,200만 원	3,800만 원
자녀장려금	해당없음	7,000만 원	

• 재산요건(가구원 합산)

- 2023년 6월 1일을 기준으로 가구원 모두가 소유하고 있는 주택·토지·건물·예금 등 재산 합계액이 2억 4,000만 원 미만일 것

※ 재산 평가 시 부채는 차감하지 아니함

지원내용

구분	근로장려금		자녀장려금	
	총소득기준금액	최대지급액	총소득기준금액	최대지급액
단독가구	2,200만 원 미만	165만 원	해당없음	
홀벌이 가구	3,200만 원 미만	285만 원	7,000만 원 미만	자녀 1인당 100만 원 (최소 50만 원)
맞벌이 가구	3,800만 원 미만	330만 원		

- 신청요건을 충족하지 못한 경우 지급제외 또는 감액될 수 있으며, 재산합계액이 1억 7,000만 원 이상 2억 4,000만 원 미만인 경우 산정액의 50%만 지급함

신청방법 • ARS(☎1544-9944), 홈택스(모바일, PC) 또는 서면 신청
• 신청대리 서비스: 장려금 상담센터(☎1566-3636)나 관할 세무서로 전화

문의 • 장려금 상담센터(☎1566-3636)
※ 근로·자녀장려금 상담센터는 신청·지급기간에만 운영





저축한 금액보다 더 많은 지원금을 적립해
목돈을 마련할 수 있도록 도와드립니다.

☎ 보건복지상담센터



129

청년내일 저축계좌

지원대상	구분	대상
	희망저축 계좌 I	일하는 생계·의료 수급가구 중 신청 당시 가구 전체의 근로·사업소득이 기준 중위소득 40%의 60% 이상인 가구
	희망저축 계좌 II	일하는 주거·교육 수급가구 및 차상위계층 가구(중위소득 50% 이하)
	청년내일 저축계좌	<ul style="list-style-type: none"> • 가입연령: 신청 당시 19~34세 (단, 수급자·차상위자는 15~39세까지 허용) • 근로·사업소득: 월 50만 원 초과~230만 원 이하(단, 수급자·차상위자는 월 10만 원 이상) • 가구소득: 기준 중위소득 100% 이하

지원내용 • 계좌에 따라 근로소득장려금(정부지원금)의 차이가 있음

구분	대상
희망저축 계좌 I	본인 저축액(월 10만 원 이상)+근로소득장려금 (정부지원금 30만 원)
희망저축 계좌 II	본인 저축액(월 10만 원 이상)+근로소득장려금 (정부지원금 10만 원)
청년내일 저축계좌	본인 저축액(월 10만 원 이상)+근로소득장려금 (정부지원금 10만 원) 단, 수급자·차상위 청년은 정부지원금 30만 원

신청방법 • 온라인 신청: 복지포털(www.bokjiro.go.kr)
• 방문 신청: 주소지 읍·면·동 행정복지센터

문의 • 보건복지상담센터(☎129)
• 자산형성지원콜센터(☎1522-3690)



상가건물임대차 관련 분쟁 시 임대차와 관련한 분쟁을 신속히 조정해드립니다.

임대차분쟁조정위원회



1644-5599

주택상가 임대차 분쟁조정 사업

지원대상 • 주택임대차, 상가건물임대차보호법 적용 상가건물임대차 관련 분쟁 당사자

지원내용 • 주택, 상가건물 임대차와 관련된 분쟁 조정

신청방법 • 방문, 우편 또는 누리집 온라인 접수
• 법률구조공단: www.hldcc.or.kr(주택),
www.cbldcc.or.kr(상가건물)
• LH·한국부동산원: www.adrhome.reb.or.kr

처리절차 • 60일 이내(+30일 가능)

문의 • 임대차분쟁조정위원회(LH·한국부동산원)

운영기관	지역	전화번호
클센터		1644-5599
한국 부동산원	서울동부	02-3394-9870~3
	고양	031-902-3573~4
	성남	031-8017-8488
	인천	032-429-7041
	춘천	033-244-9793~4
	대전	044-868-8341
	전주	1644-5599
	포항	02-3394-9870~3
	창원	031-902-3573~4
	울산	031-8017-8488
한국토지 주택공사	충북	032-429-7041
	제주	044-868-8341

• 임대차분쟁조정위원회(법률구조공단)

지역	전화번호
서울·강원	02-6941-3430
경기·인천	031-8007-3430
대전·세종·충남·충북	042-721-3430
대구·경북	053-710-3430
부산·울산·경남	051-711-3430
광주·전남·전북·제주	062-710-3430



불법추심 피해를 입은 채무자를 대신해 변호사가 채권자의 추심행위에 대응하고, 법률상담을 제공합니다.

☎ 불법사금융신고센터



1332

채무자 대리인 무료 지원사업

- 지원대상**
- 미등록 또는 등록대부업자로부터 불법 채권추심피해(우려)를 받은 사람
 - 미등록 또는 등록대부업자로부터 법정 최고금리(연 20%) 초과 대출을 받은 사람
 - ※ 단, 소송대리는 기준 중위소득 125% 이하를 대상

- 지원내용**
- 대한법률구조공단 변호사가 채무자를 대신해 채권자의 추심에 대응(전화상담 등)
 - 최고금리 초과 대출, 불법추심 등으로 인해 입은 피해에 대한 반환청구·손해배상·채무부존재확인 소송 등을 대리

- 신청방법**
- 전화신청: 금융감독원 불법사금융신고센터(☎1332)
 - 온라인 신청: 금융감독원 누리집(www.fss.or.kr → 민원·신고) '불법금융신고센터' 내 '채무자대리인 및 소송변호사 무료 지원 신청'
 - 오프라인 신청: 대한법률구조공단 18개 지부 및 42개 출장소

- 문의**
- 금융감독원 불법사금융신고센터(☎1332)
 - 대한법률구조공단(☎132)

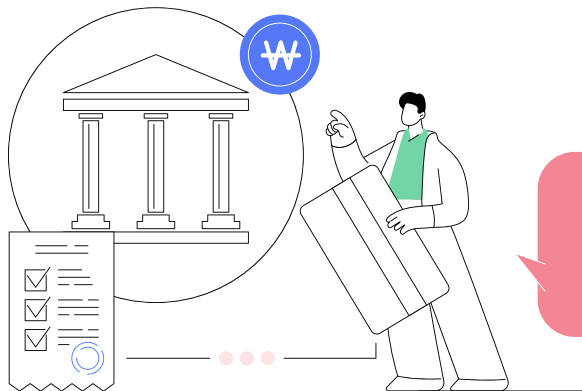

불법사금융 피해로 고통받고 있나요?
과도한 빚 독촉을 막는 무료 변호사를
정부가 지원해드립니다.



저소득 어르신께 수술비를 지원해
관절 건강을 찾아드립니다.

☎ 노인의료나눔재단



02-711-
6599

무릎 인공관절 지원사업

- 지원대상**
- 60세 이상
 - 기초생활수급자, 차상위계층, 한부모가족
 - 건강보험급여 '인공관절치환술(슬관절)' 인정기준에 준하는 질환자

- 지원내용**
- 저소득 노인에게 무릎 인공관절 수술비 지원

구분	대상
지원범위	<ul style="list-style-type: none">• 한쪽 무릎 기준 최대 120만 원 실비 지원• 검사비, 진료비 및 수술비(법정 본인부담금에 한정)
지원제외	<ul style="list-style-type: none">• 무릎인공관절 수술과 관련 없는 질환 치료비, 간병비 및 상급병실 입원료, 선택진료비 등 건강보험 비급여• 지원 대상자 통보 전 발생한 수술비
지원한도	<ul style="list-style-type: none">• 법정본인부담금의 최대 120만 원 한도 실비 지원(한쪽 무릎 기준)※ 지원금 소진 시 조기 마감
주의사항	노인의료나눔재단 지원 대상자 선정 전에 수술 받은 경우 지원 불가

- 신청방법**
- 방문 신청: 주소지 관할 보건소

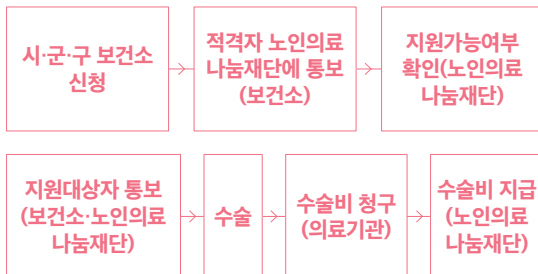

- 문의**
- 노인의료나눔재단
(☎02-711-6599, www.ok6595.or.kr)



저소득층 가구에 비급여 의료비의
50~80%를 지원합니다.

국민건강보험공단



1577-1000

재난적 의료비 지원사업

- 지원대상**
- 기준 중위소득 100% 이하 가구 중심
 - (의료비) 본인부담 의료비가 가구 연소득 10% 초과 시
 - ※ 기초수급자·차상위 80만 원, 중위소득 50% 이하 160만 원, 기준 중위소득 100~200% 연소득 20% 초과 시
 - (재산) 7억 원 이하
- 지원내용**
- 최대 5,000만 원 한도 내에서 비급여 및 본인부담상한제 적용 제외 급여 중 본인부담 의료비의 50~80%
 - ※ 기초수급자·차상위: 80%, 중위소득 50% 이하: 70%, 중위소득 50~100%: 60%, 중위소득 100~200%: 50%
 - 지원기준 미충족 시, 부담능력 대비 과도한 의료비 발생 시 지원받을 수 있도록 개별 심사제도를 통해 탄력 지원
 - ※ 기준 중위소득 100% 초과 200% 이하, 고액 외래진료비 등
- 신청방법**
- 방문 신청: 국민건강보험공단 전국 지사
 - ※ 퇴원 후 180일 이내 신청
- 문의**
- 국민건강보험공단 ☎1577-1000

감당하기 힘든 의료비로
고통을 받고 있나요?
재난적 의료비 지원으로
부담을 덜어드립니다.





정주 여건이 열악한 산업단지 내 기업에 종사하는
근로자의 주거 부담을 덜어드립니다.

 LH



1600-1004

산업단지형 행복주택

- 지원대상** • 무주택세대구성원(미혼은 무주택자)으로서 산업단지·경제자유구역(인접지역 포함)에 입주 또는 입주예정인 기업 및 교육·연구기관에 재직 중인 사람(1년 이상 근무 혹은 근무 예정)
- ※ 소속 직원의 관사나 숙소로 사용하는 경우로 한정해 산업단지 등 입주 기업이나 교육·연구기관에도 공급 가능

구분	대상
소득	<ul style="list-style-type: none"> • 세대 소득이 전년도 도시근로자 가구원 수별 가구당 월평균 소득의 100% 이하 (맞벌이 부부 120%) ※ 단, 1인가구일 경우 120%, 2인가구일 경우 110%(맞벌이 부부 130%) 각각 적용
자산	소득 3/5분위 순자산 평균값 100% 이하
공급비율	산단근로자·대학생·청년·신혼부부·한부모 가족 90%, 고령자 10%

- 지원내용** • 시세의 약 80% 수준으로 공급
- 최대거주기간 6년(예비입주자가 없는 경우 2년씩 연장)
- 신청방법** • 사업시행자의 누리집을 통해 입주자 모집 공고문을 확인 후 사업시행자 청약 시스템을 통하여 청약(공인인증서 필요)
- 문의** • LH 청약센터(apply.lh.or.kr), 마이홈 누리집(www.myhome.go.kr) LH(☎1600-1004), SH(☎1600-3456)
- 기타 '지방자치단체' 및 '공공주택 사업시행 공공기관'은 '행복주택' 담당부서



채무를 상환하기 어려운 채무자에게 분할상환, 상환유예, 원리금 감면 등의 방식으로 상환부담을 덜어드립니다.

 신용회복위원회



1600-5500

개인 채무조정

- 지원대상**
- 소득이나 자산대비 채권금융회사 채무가 과다하여 연체 하거나 연체 우려가 있는 사람
 - 총 채무액이 15억 원(무담보 5억 원, 담보 10억 원) 이하인 사람
 - 최저생계비 이상의 수입이 있거나 채무상환이 가능한 사람

지원내용	구분	연체일수	지원 내용
연체 전 채무조정	연체 전~ 연체 30일		<ul style="list-style-type: none"> • 1년 상환유예+(필요 시) 최대 10년 분할상환 • 당초 약정금리 적용(15% 상한)
이자율 채무조정	연체 31~89일		<ul style="list-style-type: none"> • 최대 10년 분할상환 • 약정금리 30~70% 인하(8.0% 상한) • 기초생활수급자, 중증장애인, 70세 이상의 자는 이자 면제 및 채무 원금 감면(0~30%)
채무조정	연체 90일~		<ul style="list-style-type: none"> • 최대 8년 분할상환 이자면제 • 채무원금 감면(미상각 0~30%, 상각 20~70%)

- 신청방법**
- 온라인 신청: 신용회복위원회 사이버 상담부 (cyber.ccrs.or.kr)
※ 공동인증서 소지 경우
 - 방문 신청: 신용회복위원회 전국 지부, 서민금융통합지원센터

- 문의**
- 신용회복위원회(☎1600-5500)



법률구조 제도

지원대상 • 대한민국 모든 국민

대한법률구조공단은 경제적으로 어렵거나 법을 몰라서 법의 보호를 충분히 받지 못하는 국민에게 법률 상담, 변호사 또는 공익법무관에 의한 소송대리 및 형사변호 등으로 정당한 권리를 보호받을 수 있도록 지원합니다.

- 지원내용**
- 법률 상담(무료) : 민사, 가사, 형사, 행정 등 전반
 - 소송구조(무료 또는 유료) : 법률 상담 후 소송구조 등을 신청한 경우
 - 소장 등 신청서 무료 작성
 - ※ 소송가액이 1,000만 원 이하이고, 명백·단순한 사건으로 공단 소송구조대상자에 해당할 경우
 - 소송대리(소송구조대상자 요건에 따라 무료 또는 유료)
 - ※ 임금 체불 피해자, 농·어민, 수급자 등은 승소금액 3억 원 이하 무료
 - ※ 소송구조대상자 상세요건은 공단 홈페이지 참조

- 신청방법**
- 상담 예약: 대한법률구조공단 누리집(www.klac.or.kr)
 - 방문 상담 및 법률구조신청
 - ※ 상담예약 후 대한법률구조공단 방문

문의 • 대한법률구조공단 ☎132





채무조정, 자금지원, 취업지원, 복지연계 등
모든 서민금융 서비스를 원스톱으로 지원합니다.

서민금융플랫폼



1397

서민금융 통합 지원센터

지원대상 • 채무나 신용문제로 어려움을 겪고 있거나 제도권 금융
회사로부터 적절한 금융서비스를 제공받기 어려운 자

지원내용 • 다양한 서민금융상품을 한곳에서 원스톱 상담 지원

구분	지원 내용
자금 지원	근로자 햇살론 <ul style="list-style-type: none"> • 신용평점 및 소득이 낮아 제도권 금융 이용이 어려운 자 - 서민금융진흥원 보증을 통해 저금리 대출 지원
	햇살론유스 <ul style="list-style-type: none"> • 제도권 금융 이용이 어려운 19~34세 대학생·청년 - 서민금융진흥원 보증을 통해 저금리 대출 지원
	햇살론15 <ul style="list-style-type: none"> • 신용평점 및 소득이 낮아 대부 대출 이용이 불가피한 자 - 국민행복기금 보증을 통해 대출 지원
	햇살론뱅크 <ul style="list-style-type: none"> • 정책서민금융상품*을 성실하게 이용하여 부채·신용도가 개선된 자 - 서민금융진흥원 보증을 통해 은행권 대출 안착 지원 <p>*새희망홀씨, 미소금융, 근로자햇살론, 사업자햇살론, 햇살론15, 바뀌드림론, 안전망대출, 햇살론유스, 햇살론뱅크</p>
	햇살론카드 <ul style="list-style-type: none"> • 낮은 신용평점으로 신용카드 발급이 어려운 자 - 서민금융 진흥원 보증을 통해 신용카드 신규 이용 지원
	최저 신용자 특례보증 <ul style="list-style-type: none"> • 기존 정책서민금융(햇살론15) 이용이 어려워 불법사금융 이용이 불가피한 자 - 서민금융진흥원 보증을 통해 대출 지원

자금 지원	미소금융	<ul style="list-style-type: none"> 신용평점이 낮거나 차상위계층 이하 또는 근로장려금 신청자격 요건에 해당하는 자 - 창업·운영자금, 시설자금 등 무담보·무보증 지원
	맞춤대출	<ul style="list-style-type: none"> 본인에게 적합한 금융상품을 찾기 어려운 자 - 정책서민금융상품 및 금융회사 대출 가능여부·한도·금리 안내
채무조정 지원		<ul style="list-style-type: none"> 빚이 너무 많아 정상적으로 상환하기 어려운 자 - 상환기간 연장, 분할상환, 이자율 조정 등 지원 공적 채무조정(개인회생·파산·면책) 신청 지원
취업·복지연계 지원		<ul style="list-style-type: none"> 취업 및 복지지원이 필요한 자 - 취업지원서비스 제공 및 복지 서비스 안내 및 지원

- 신청방법**
- 방문 신청: 서민금융통합지원센터
 - 전화 신청: 서민금융콜센터(☎1397)

- 문의**
- 서민금융콜센터(☎1397)

채무가 많거나 신용이 낮아
은행 이용이 어려우신가요?
서민금융통합지원센터가
금융소외자의 경제적 재기를 돕습니다.





여름은 시원하게 겨울은 따뜻하게,
취약계층의 건강을 챙겨드립니다.

☎ 에너지바우처 콜센터



1600-3190

에너지 바우처

- 지원대상**
- 기초생활보장급여 수급자 중 65세 이상 노인, 장애인, 6세 미만 영유아, 임산부, 중증·희귀난치성 질환자, 한부모·소년소녀가정 포함 가구
 - 지원 제외: 보장시설 수급자, 가구원 모두가 3개월 이상 장기입원 중인 사람

- 지원내용**
- 전기, 도시가스, 지역난방, 연탄, 등유, LPG 구입이 가능한 전자바우처 지원

구분	1등급 (1인 가구)	2등급 (2인 가구)	3등급 (3인 가구)	4등급 (4인 이상 가구)
여름 바우처	3만 1,300원	4만 6,400원	6만 6,700원	9만 5,200원
겨울 바우처	24만 8,200원	33만 5,400원	45만 5,900원	59만 7,500원
총 지원금액	27만 9,500원	38만 1,800원	52만 2,600원	69만 2,700원

※ 상기 지원금액은 2024년 4월까지 사용 가능하며, 2024년 7월 이후 지원금액은 변동 가능

- 바우처 사용방법: 실물카드(국민행복카드)는 카드 가맹점에서 자유롭게 결제, 가상카드는 신청 에너지원의 요금 고지서에서 자동 차감

- 신청방법**
- 방문 신청: 주소지 읍·면·동 행정복지센터
 - 직권 신청: 거동이 불편할 경우 대리인(친족), 읍·면·동 담당공무원이 신청 가능

- 문의**
- 에너지바우처 콜센터(☎1600-3190)
 - 한국에너지공단(www.energyv.or.kr)



소득 취약계층

65세 이상으로 소득 요건이 충족되는 어르신들의
안정된 노후생활에 힘이 되어드립니다.

☎ 보건복지상담센터



129

기초연금

지원대상 • 65세 이상 소득인정액이 선정기준액(소득하위 70%)
이하인 어르신

구분	선정기준액	
	단독가구	부부가구
소득하위 70% 이하	213만 원	340만 8,000원

지원내용 • 개인 월 최대 33만 4,810원까지 지원

구분	월 최대 지원 금액	
	단독가구	부부가구
소득하위 70% 이하	33만 4,810원	53만 5,680원

※ 국민연금 가입기간 및 급여액, 가구 유형, 소득 인정액 수준에
따라 감액될 수 있음

신청방법 • 온라인 신청: 복지로(www.bokjiro.go.kr)
• 방문 신청: 전국 읍·면·동 행정복지센터 또는 행정복지
센터, 국민연금공단 지사 방문
※ 65세 미만은 65세 생일이 속하는 달의 1개월 전 첫날부터 신청
가능
※ 방문이 어려운 경우 국민연금공단의 '찾아뵙는 서비스(☎1355)'
신청

문의 • 보건복지상담센터(☎129)
• 국민연금공단 콜센터(☎1355)



불법사금융 피해를 입지 않도록
소액생계비 대출을 지원합니다.

☎ 서민금융콜센터



1397

소액생계비 대출

지원대상 • 19세 이상 성인으로 신용평점 하위 20% 이하이면서
연소득 3,500만 원 이하

대출한도 • 최대 100만 원 이내
※ 최초 50만 원 대출 후 이자를 6개월 이상 성실 납부 시 추가
대출 가능(병원비 등 자금용처가 증빙될 경우 최초 100만 원
대출 가능)

상환방식 • 만기는 기본 1년, 이자 성실 납부 시 신청을 통해 가장
5년 이내 만기 연장
※ 신용여건 등이 개선된 경우는 최저신용자 특례보증, 햇살론15
등 대출한도 등 조건이 유리한 상품으로 연계 지원 가능
• 중도상환수수료 없이 언제든지 원금을 상환할 수 있으며,
만기일시상환 방식으로 만기 도래 전까지 매월 이자만
납부
※ 대출 원금이 입금된 계좌 등 고객이 신청한 계좌에서 자동이체

납입이자 • 금융교육 이수 시 금리가 0.5%p 인하되어 50만 원 대출 시
최초 월 이자부담은 6,416원 수준
※ 이자 성실납부 6개월마다 2차례에 걸쳐 금리가 3%p씩 인하되어
6개월 후 5,166원, 추가 6개월 후 3,916원으로 금리부담 경감

신청방법 • 서민금융진흥원 앱 및 온라인(sloan.kinfa.or.kr) 또는
전화(☎1397) 이용, 상담 예약 필수
※ 서민금융통합지원센터 방문·대출상담 시에는 신분증과 대출금
수령용 예금통장 사본(본인명의로) 지참

문의 • 서민금융진흥원 앱
• 서민금융진흥원 온라인 예약 페이지(sloan.kinfa.or.kr)
• 서민금융콜센터(☎1397)





소득 취약계층

일상생활을 누릴 수 있는 최소한의 권리를 위해
최저 생계비를 지원해 드립니다.

☎ 보건복지상담센터



129

기초생활 수급자 생계급여

- 지원대상**
- 가구의 소득인정액이 생계급여 선정 기준 이하인 생계급여 수급(권)자
 - ※ 수급(권)자의 부모나 자녀(배우자 포함)가 연소득 1억 원 초과 또는 일반재산 9억 원 초과인 경우 생계급여 대상 제외
 - 타 법령에 의하여 생계급여를 지원받는 경우 등은 제외
 - 「형의 집행 및 수용자의 처우에 관한 법률」, 「치료감호법」 등에 따른 수감자
 - 노숙인 자활시설 및 청소년쉼터 또는 한국법무보호공단시설 거주자
 - 타 법령에 따라 국가 또는 지방자치단체 등으로부터 생계를 보장받는 자
 - ※ 보장시설 수급자는 별도의 급여기준에 따라 지급

- 지원내용**
- 일반 수급자
 - 가구 구성 인원 수에 따라 생계급여 지원액이 다름
 - 생계급여는 선정기준에서 가구의 소득인정액을 차감한 나머지 금액을 지원
 - 생계급여 선정 및 급여기준: 기준 중위소득 32% 이하

1인 가구	2인 가구	3인 가구	4인 가구	5인 가구
71만 3,102원	117만 8,435원	150만 8,690원	183만 3,572원	214만 2,635원

- 시설 수급자
 - 사회복지시설 규모에 따라 생계급여 지급액이 다르며, 시설장에게 지급

신청방법 • 방문신청: 주소지 읍·면·동 행정복지센터

문의 • 보건복지상담센터(☎129)



빈곤의 대물림을 방지하고
건전한 사회인을 육성합니다.

☎ 보건복지상담센터



129

디딤 씨앗통장

지원대상 • 보호대상아동 및 기초생활수급아동(0~17세)

- 보호대상아동: 아동복지시설(아동양육시설, 공동생활 가정) 보호아동, 가정위탁 보호아동, 장애인거주시설 아동, 소년소녀가정 아동
- 기초생활수급가정 아동: 중위소득 50% 이하의 수급 가구(생계, 의료, 주거, 교육 급여) 아동
- 기 가입 아동 중 가정복귀 및 탈수급가구 아동: 보호대상아동이 가정복귀 시, 보호구분을 '가정복귀'로 변경하여 계속 지원하며, 기초생활수급가구 아동 또한, 해당 가정이 중위소득 50%를 초과해도 계속 지원
- ※ 서울시 희망플러스, 꿈나래통장 등 기초생활수급자 가정의 아동 지원 사업과 중복지원 금지
- 입양 아동: 시설보호아동 또는 가정위탁아동 등이 입양되는 경우 원칙적으로 '가정복귀'로 변경하여 계속 지원하되 입양부모 희망 시 '중도해지' 선택 가능하며 해외입양 시에는 원칙적으로 '중도해지'

취약계층 아동의 사회 진출 시
초기비용 마련을 위한
적극적·장기적 자산형성을 지원합니다.

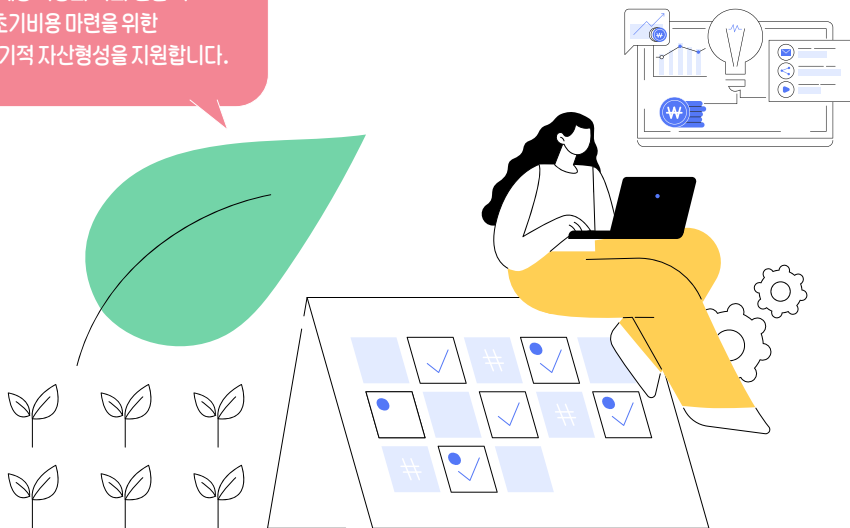

지원내용 • 아동이 후원 등을 통해 일정 금액을 적립 시 정부가 적립 금액의 1:2로 매칭(월 최대 10만 원)해 적립

<적립금 세부 사용 용도>

구분	사용항목	사용조건
학자금	전문학사 학위인정기관, 2(3)년제 대학, 4년제 대학, 대학원	입학금, 등록금, 대학 기숙사비, 대학(대학원) 수학 관련 주요 비용, 대학 생활지원비(대학합격증 및 재학증명서 등 증빙)
기술자격 및 취업 훈련 비용	국가자격증, 국제자격증, 국가고시, 학원등록금	민간자격증은 제외하되 관련 법령에 의한 민간자격증 및 취업관련 자격증은 가능, 학원등록금은 운전면허증 등 기술자격 취득 및 취업훈련을 위한 경우(단 대학 진학을 위한 학원 등록금도 지자체 판단에 따라 인출 허용하며 온라인 강의 수강료 사용 가능)
창업 지원금	사무실 보증금, 장비구입비, 시설 설치비	창업전문기관 등의 의견청취 및 확인 등을 통해 사업 타당 여부 검토
주거마련 지원	임대아파트 보증금, 전세금, 주택구입자금, 월세	주거공간 마련 관련 주요 비용에 한함(월세는 6개월 이상의 계약기간 요구)
의료비 지원	진료비, 입원비, 재활치료비, 기타 의료비	질병이 있는 아동의 경우 완쾌 시까지 지원 가능
결혼지원	결혼 및 결혼생활 비용 지원	안정된 결혼(가정) 생활 유지를 위해 지원
기타	<ul style="list-style-type: none"> • 아동 자립지원을 위해 적립금 사용이 필요하다고 시·군·구청장이 인정하는 경우 • 시·군·구청장은 사용승인 전에 필요한 경우 관련 전문가, 아동복지시설·장애인 시설(기관)장, 아동위원 및 보호자 등의 의견을 들을 수 있음 • 보호대상아동이 정부지원 자산형성사업·주택청약저축·일반 예·적금 등 가입을 위하여 신청하는 경우 시·도 자립지원전담기관의 자립컨설팅 또는 국민연금공단의 희망출발 재무상담을 이수한 후 자동이체 방식으로 인정 가능 	

지원시기 • 상시

- 신청방법** • 온라인신청: 복지로(www.bokgiro.go.kr)
• 방문신청: 거주지 읍·면·동 행정복지센터

- 문의** • 보건복지상담센터(☎129)
• 아동권리보장원(☎02-6454-8500)



차별 없는 사회 장애인

㉞ 따뜻한 동행 - 소득 취약계층

㉞ 차별 없는 사회 - 장애인

㉞ 일하는 즐거움 - 취업·창업

㉞ 바쁜 일상의 쉼표 - 문화

㉞ 지키고 살피는 통합 서비스 - 건강·안전

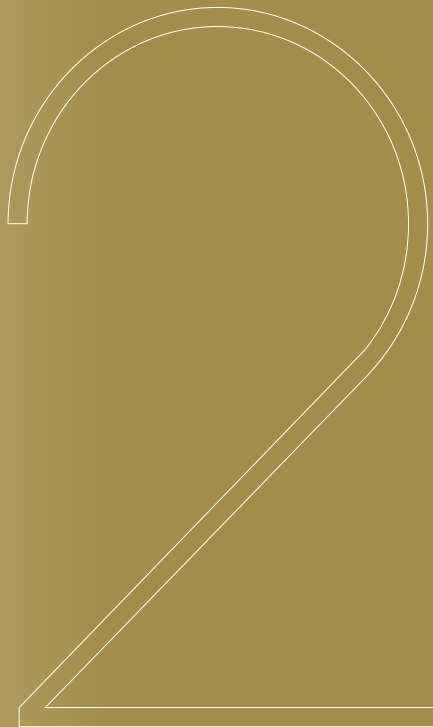

모두가 누리는 행복할 권리

장애아동수당



9~22만 원
중증장애인

3~11만 원
경증장애인

영유아발달정밀검사

기초수급자 및 차상위계층

₩ 최대 40만 원

건강보험 하위 80% 이하

₩ 최대 20만 원



보조기기 구입비 지원



장애인

8분류 75품목
보조기기

12품목
소모품



보조공학기기 구입비 지원



사업주

1,500만 원
장애인 1인당 최대

2,000만 원
중증장애인

장애인의 자립자금 대여사업

가구당 연 1,200만 원 이내
무보증대출

담보범위 내 연 5,000만 원 이하
담보대출



장애인의 창업점포 지원

1억 3,000만 원 한도 내
최대 5년간 대여
임차보증금



‘온라인창업 교육과정’
이수한 장애인
예비창업자 및
재창업자





생활이 어려운 장애아동이 안정적으로 생활할 수 있도록 매달 일정 금액을 지원하는 제도입니다.

보건복지상담센터



129

장애아동 수당

지원대상 • 18세 미만의 등록장애인(중전 1~6급)으로 국민기초생활 보장 수급자 및 차상위계층

지원내용 • 중증장애인: 월 9~22만 원
※ 「장애인연금법」상 중증장애에 해당하는 자(중전 1~2급 및 3급 중복)
• 경증장애인: 월 3~11만 원
※ 「장애인연금법」상 중증장애인에 해당하지 않는 자(중전 3~6급)
• 소득인정액 기준
- 소득인정액 기준 중위소득 50% 이하
• 연령기준
- 신청일 현재 18세 미만인 자. 다만, 「초·중등교육법」 제2조에 따른 학교에 재학(휴학 및 의무교육대상자 중 유예자도 포함) 중인 20세 이하의 장애인은 포함

신청방법 • 방문 신청: 전국 읍·면·동 행정복지센터

문의 • 보건복지상담센터(☎129)
• 주소지 읍·면·동 행정복지센터

몸이나 마음에 불편함을 갖고 사는 아이들과 그 가족께 조금이나마 위로가 되어드리고 싶습니다.
장애아동수당으로 당신께 힘을 보태드립니다.

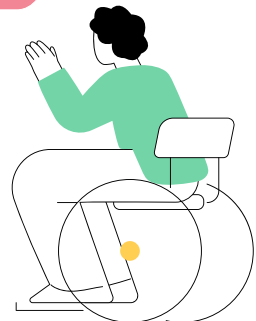



영유아 발달 정밀검사를 통해 조기에 치료하고
재활할 수 있도록 진료비를 지원합니다.

☎ 보건복지상담센터



129

영유아 발달 정밀검사비

지원대상 • 영유아 건강검진 발달평가 영역에서 '심화평가 권고'로
판정된 영유아

지원내용 • 발달장애 정밀검사에 직접적으로 필요한 검사 및 진찰료
(법정 본인부담금 및 비급여 포함)
※ 장애인진단서 발급비용, 상급병실료 차액, 특진비 등은 제외

기초수급(의료·기초·주거)자 및
차상위계층

건강보험료 부과금액
하위 80% 이하

최대 40만 원

최대 20만 원

- 올해 3~8차까지 영유아 건강검진 대상자가 해당 차수의
영유아 건강검진을 받은 날로부터 1년 이내 영유아 발달
정밀검사를 받고, 정밀검사를 받은 해의 다음해 6월까지
신청한 경우

신청방법

국민건강보험공단 발송
'영유아 건강검진 결과통보서'
수령 후(또는 보건소 방문)
발달 정밀검사 의료기관 방문 및
정밀검사 실시



검사비
본인부담 후
거주지 보건소
정밀검사비 신청
(단, 의료기관에 한함)

※ 발달정밀검사기관 찾기: 국민건강보험공단(www.nhis.or.kr) →
건강IN → 검진기관/병원찾기 → 병(의)원 정보 → 영유아발달
정밀검사 의료기관 찾기

문의

- 관할 지역 보건소
- 보건복지상담센터(☎129)



보조기기 8분류 75품목, 소모품 12품목을
최대 90%까지 지원해드립니다.

국민건강보험공단



1577-1000

장애인 보조기기 구입비 지원

지원대상 • 건강보험 가입자 중 시·군·구에 등록된 장애인

지원내용 • 전동휠체어, 보청기 등 보조기기 구입 지원

보조 기기	8분류 75품목	의지·보조기, 휠체어, 전동스쿠터, 자세보조 용구 등
	소모품 12품목	전동휠체어·전동스쿠터용 전지, 넓적다리, 무릎관절, 종아리, 발목의지 소켓(일반형, 실리콘형), 실리콘 라이너

• 구입 금액 90%까지 지원(보조기기별로 정해진 최대
기준금액까지 지원, 나머지 초과금은 본인부담)

※ 전동보조기기(전동 휠체어, 전동 스쿠터, 이동식전동리프트,
자세보조용구

- 기준금액, 구입금액, 고시금액 중 가장 낮은 금액을 기준으로
90% 지급

※ 차상위 1·2종(희귀난치성질환자, 만성질환자 및 18세 미만 아동)
- 100% 지급

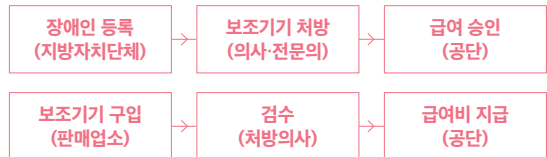

**처방전
불필요** 지팡이, 목발, 흰지팡이, 전지

**승인
대상** 전동휠체어, 전동스쿠터, 이동식전동리프트, 자세
보조용구, 휠체어(활동형, 틸팅형, 리클라이닝형)

**검수
대상** 의지·보조기(소모품 포함), 맞춤형교정용신발, 의안,
저시력보조 안경 및 콘택트렌즈, 보청기, 체외용
인공후두, 자세보조용구

신청방법 • 방문 및 우편 신청: 국민건강보험공단 전국 지사

문의 • 국민건강보험공단(☎1577-1000)

• 보건복지부 중앙보조기기센터(☎1670-5529)



소규모 창업, 출퇴근 시 필요한 자동차 구입비를
장기간 낮은 금리로 지원합니다.

☎ 보건복지상담센터



129

장애인 자립자금 대여사업

지원대상 • 소득인정액이 기준 중위소득 50% 초과 100% 이하 가구의
성인 등록장애인

지원내용		구분	지원내용
대여 조건	무보증대출		• 가구당 1,200만 원 이내 - 연간 재산세 2만 원 이상 또는 연간소득 600만 원 이상
	담보대출		담보 범위 내 5,000만 원 이하
대여목적			• 생업자금·출퇴근용 자동차구입비· 기술훈련비 등 ※ 생계가계자금, 주택전세자금, 학자금 등의 용도로 용자 불가
금리			연 최고 2% (2021년 2분기 신규자부터)

문의 • 보건복지상담센터(☎129)
• 읍·면·동 행정복지센터
※ 금융기관(국민은행) 여신규정에 따라 대여가 어려울 수
있습니다.





창업이나 재창업(업종전환) 희망자에게
점포 보증금을 지원합니다.

☎ 장애인기업종합지원센터



02-2181-6536

장애인 창업점포 지원

지원대상 • 2023년 이후 장애인기업종합지원센터에서 주관한
온라인 창업 교육과정*을 이수한 장애인 예비창업자
및 재창업자(업종전환) 희망자

*창업교육과정(온라인창업교육, 특화교육), MBA교육

• 서비스업, 도·소매업 및 유통업, 음식업 등

※ 정책자금 지원 제외 업종 제외

지원내용 • (임차보증금) 1억 3,000만 원 한도 내 연간 30명 내외로
최대 5년간 대여

• 지원 금액은 월세, 관리비로는 사용 불가능하고 오직
점포 보증금으로만 사용 가능

• 신청서상의 창업예정지와 점포 주소는 같지 않아도 됨

신청방법 • 3월 누리집에 사업내용 공고(우편, 방문신청)

※ 지원신청서 등 신청서식은 장애인기업종합지원센터 누리집
(www.debc.or.kr)에서 다운로드

문의

• 장애인기업종합지원센터 창업지원부

(☎02-2181-6536, www.debc.or.kr)

• 주소지 읍·면·동 행정복지센터



경제적 자립의 틀을 마련하려는
장애인 예비창업자에게
최대 5년간, 1억 3,000만 원 한도로
창업자금을 대여해드립니다.



장애인 근로자, 장애인 고용 사업주에게
작업 보조공학기기 42개 품목을 지원합니다.

한국장애인고용공단



1588-
1519

보조 공학기기 지원

- 지원대상**
- 장애인을 고용한 사업주 또는 고용하려는 사업주
 - 국가 및 지방자치단체의 장(공무원이 아닌 장애인 근로자 대상)
 - 4인 이하의 근로자를 고용하고 있는 장애인 사업주
 - 장애인 근로자(출퇴근을 위한 차량 개조, 차량용 보조공학기기에 한함)

- 지원내용**
- 장애인의 직업생활에 필요한 작업 보조공학기기 또는 장비 지원(42개 품목)
 - 정보접근용, 작업기구용, 의사소통용, 사무보조용, 장애 특성과 업무 환경에 적합한 보조공학기기 개조 또는 주문 제작, 차량용 보조공학기기

구분	지원내용
보조공학기기	장애인 1인당 최대 1,500만 원 (중증 2,000만 원)

※ 차량용 보조공학기기 품목별 지원한도액은 한국장애인고용공단 이사장이 별도로 정함

※ 타 기관(정보 통신보조 기기 보급 등 8개 사업) 보조공학기기 지원 중복 불가

- 신청방법**
- 방문 및 우편 신청: 근무지 관할 공단 지사

- 문의**
- 한국장애인고용공단 ☎1588-1519



일하는 즐거움 취업·창업

👤 따뜻한 동행 - 소득 취약계층

♿ 차별 없는 사회 - 장애인

💼 일하는 즐거움 - 취업·창업

🏠 바쁜 일상의 쉼표 - 문화

🛡 지키고 살피는 통합 서비스 - 건강·안전

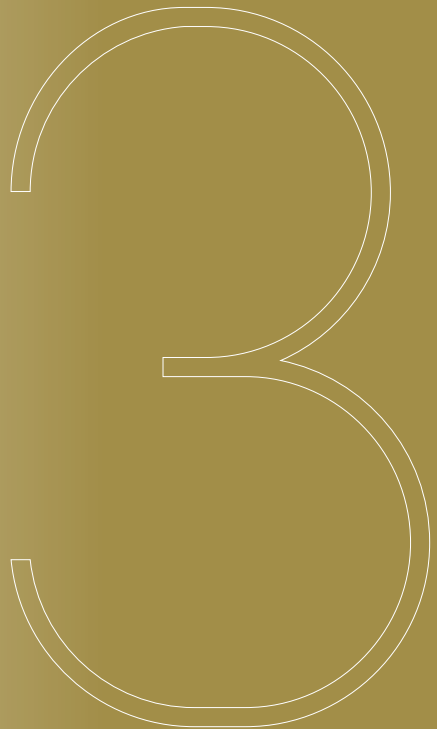



키워드로 보는 취업·창업 정책



실업

#실업크레딧 #구직급여
#두루누리 사회보험료
#제도약 지원자금 #취업촉진수당
#임금 체불 피해 근로자
#무료 법률 지원

워라벨

#워라벨 일자리 장려금



교육

#교육급여
#평생교육바우처

창업

#신사업창업사관학교
#자영업자 고용보험제도

취업준비

#국민내일배움카드 #직업훈련생계비 대부 제도
#국가근로장학금 #취업 후 상환 학자금 대출
#국가유공자 및 유가족 취업 지원 #중장년내일센터



귀촌

#귀농 농업창업 및 주택구입 지원사업
#귀어창업 및 주택구입 지원(융자)

2024년은 공정하고 안전한 일터 조성 및 지속 가능한 일자리 창출 지원, 노동시장 참여 촉진에 박차를 가하는 한 해가 될 것입니다. 또한 재정 예산 삭감을 단행하는 동시에 노동개혁 뒷받침, 청년 투자와 핵심 인력 양성 등 미래 성장 부문에 힘을 실을 계획입니다.



취업·창업

대학생에게 사회·직업체험의 기회를 제공하고,
근로시간만큼 장학금을 지원합니다.

한국장학재단



1599-
2290

국가 근로장학금

학업을 지속하며
일도 하고
경험도 쌓고
싶은가요?

지원대상 • 대한민국 국적을 소지한 자 중 지원 대상 대학의 재학생
(입학예정자 포함)

※ 단, 재단 및 소속대학의 선발요건을 충족한 학생

• 학자금 지원 9구간 이하이며 직전학기 C0수준(70점/100점 만점) 이상

- (우선선발) 장애인, 다자녀가정 자녀, 다문화·탈북가정
자녀, 국가유공자, 국가보훈자, 부모 중 한 사람이 장애인·
중증환자인 학생, 학업·육아 병행 학생, 자립준비청년
(구, 보호종료아동), 청소년쉼터 퇴소학생

※ 직전학기 미선발자가 당해 학기에 60% 이상 선발되도록 권장

- (학자금 지원구간 적용) 긴급 경제적 위기가구 학생,
봉사유형 및 취업연계유형 근로학생은 학자금 지원
구간 적용 배제 가능

※ 긴급가계곤란학생: 학부모 실직 및 휴·폐업, 파산·회생 관련
증빙서류(각 대학교 문의) 확인이 가능한자 ① 객관적 사유에
준하고, ② 지원의 긴급성을 인정하는 대학의 학생 면담일지로
증빙 가능

※ 직전학기에 근로장학생으로 선발되지 않은 학생이 당해학기
총 근로장학생 수의 60% 이상이 되도록 권장(단, 학자금
지원 4구간 이하 학생 및 장애대학생 봉사유형 근로학생은
예외로 함)



지원내용 • 지원유형

구분	분류	근로내용
교내 근로	일반 교내 근로	대학 내 근로지에서 행정 등 업무 지원
	봉사 유형	<ul style="list-style-type: none"> 장애대학생 봉사유형: 장애대학생 학업 및 이동 보조 외국인유학생 봉사유형: 외국인유학생 학교생활 적응 지원
교외 근로	일반 교외 근로	<ul style="list-style-type: none"> 대학 외 근로지에서 행정 등 업무 지원 ※ 재단에서 운영하는 방학 집중근로 프로그램 포함
	취업 연계 유형	취업연계 중점대학 운영을 통한 장학생 전공 관련 근로기관에서의 취업 경험 제공

• 지원금액

시간당 지급	교내	9,860원(대학 대응투자 20% 포함)
	교외	1만 2,220원(시급 외에 대학 및 근로 장학기관의 추가 장학금 지원 가능)
최대 인정 근로시간	학기당	최대 520시간(방학 포함)
	학기 중	주당 최대 20시간
	방학 중	주당 최대 40시간

※ 장애대학생 봉사유형 및 취업연계유형 근로학생, 야간대(야간 학과) 원격대학 학생, 농어촌 지역 교외 근로학생에 한해 학기 중 주당 40시간까지 활동 가능

신청방법 • 온라인 신청: 한국장학재단(www.kosaf.go.kr)



문의 • 한국장학재단 ☎1599-2290



취업·창업

기준 중위소득 50% 이하 가구 중 초·중·고 재학생이 있는
가정에 학비와 교육활동비를 지원합니다.

☎ 보건복지상담센터



129

교육급여

지원대상 • 소득인정액 기준 중위소득 50% 이하 가구 초·중·고 재학생

구분	1인 가구	2인 가구	3인 가구
금액	111만 4,223원	184만 1,305원	235만 7,329원
구분	4인 가구	5인 가구	6인 가구
금액	286만 4,957원	334만 7,868원	380만 9,185원

지원내용 • 교육활동 지원비(연 1회)

지원항목	학교급	지원액
교육활동 지원비	초	46만 1,000원
	중	65만 4,000원
	고	72만 7,000원

- 교과서 대금: 정규 교과목 교과서 금액 전체
- 입학금 및 수업료: 학교장이 고지한 금액 전부
- ※ 고교무상교육 미 실시 학교 재학 시 지급

신청방법 • 학부모가 읍·면·동 행정복지센터 방문 또는 온라인 신청

- 문의**
- 보건복지상담센터(☎129)
 - 교육비 지원 중앙상담센터(☎1544-9654)
 - 읍·면·동 행정복지센터
 - 학교·교육청



학점은행제를 통해 학력과 자격증 취득,
문화예술 교육까지 수강할 수 있습니다.

☎ 평생교육바우처 콜센터



1600-3005

평생교육 바우처

지원대상 • 19세 이상 성인 중 기초생활보장 수급자, 차상위계층*,
기준 중위소득 65% 이하인 가구의 구성원(단, 1인 가구의
경우 기준 중위소득 120% 이하)

*「장애인복지법」 제49조에 따른 장애수당을 지급받는 사람,
「장애인연금법」에 따른 수급자, 「한부모가족지원법」 제5조 및
제5조의2에 따른 지원 대상자 포함

지원내용 • 총 8만여 명 대상(장애인 대상 9,000명 포함), 1인당 연간
35만 원 사용이 가능한 바우처 카드 지원
• 평생교육바우처 사용기관으로 등록된 평생교육기관에서
제공하는 강좌 및 프로그램

사용가능 교육

지자체 평생학습관, 대학 부설 평생교육원 등
에서 운영되는 학점 은행제 등을 통한 학력취득
교육 및 자격증 취득 교육, 문화예술 교육 등
다양한 평생교육강좌 수강 가능

사용가능 기관

평생교육바우처 사용기관으로 등록된 평생교육
기관(학점인정과정 운영기관 등 포함)
※ 평생교육바우처 누리집에서 확인 가능

신청방법 • 온라인 신청: 평생교육바우처 누리집(www.lllcard.kr)

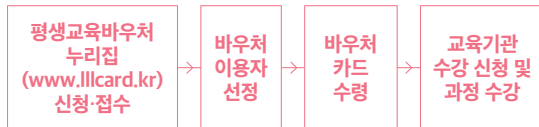

※ 별도사업인 '장애인 평생교육이용권' 신청은 보조금24 누리집을
통해 신청(상반기 중)

- 신청자격은 이 사업에 참여하는 지자체에 속한 장애인(소득수준
무관)에 한정(소득수준 차상위계층까지의 장애인은 일반 평생
교육바우처 참여 가능)
- 단, 일반 평생교육이용권과 장애인 평생교육이용권 간 중복 수혜
불가

문의

- 평생교육바우처 콜센터(☎1600-3005)
- 장애인평생교육이용권(☎041-537-1581)



저소득층 가구의 대학생을 대상으로
소득에 따라 상환하는 방식의 대출을 지원합니다.

한국장학재단



1599-2000

취업 후 상환 학자금 대출

지원대상

신청 대상	대상	교육부 또는 재단과 협약을 체결한 국내 고등 교육기관 학부생, 전문기술석사 및 대학원생 (학점은행제 교육기관, 외국대학 제외)	
	연령	학부	35세 이하 (선취업-후진학자 등은 45세까지)
		대학원	40세 이하
	성적기준	학부	• 신입생: 제한 없음 • 재학생: 직전학기 이수학점 12학점 (또는 소속대학 최소 이수학점) 이상 ※ 장애인은 적용 제외
		대학원	제한 없음
	소득기준	학부	• 학자금 지원 8구간 이내 ※ 2학기부터는 등록금은 학자금지원 9구간 이하, 생활비는 학자금지원 9구간 이하 중 긴급생계곤란자
		대학원	학자금 지원 4구간 이내
	신용요건	공통	제한 없음 (금융채무불이행자, 저신용자 가능)

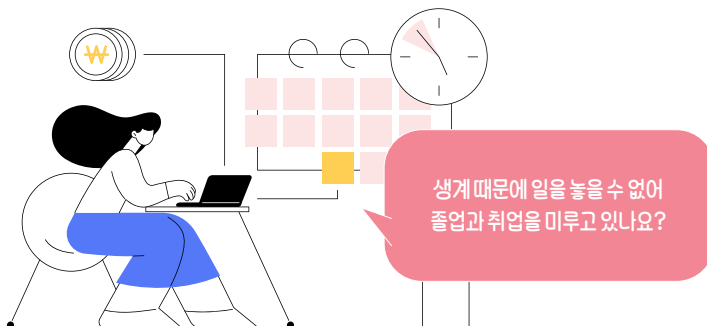

지원내용

대출금리 변동금리(연 1.70%)

대출조건	학부	<ul style="list-style-type: none">• 등록금: 당해학기 소요액 전액(한도 없음)• 생활비: 연 400만 원(학기당 200만 원)		
	대학원	<ul style="list-style-type: none">• 등록금: 당해학기 소요액 전액		
		<등록금 대출 총한도>		
		구분	총한도	
		석사과정	일반·특수/ 전문기술석사	6,000만 원
			전문/의·치의· 한의계열	9,000만 원
박사과정	일반·특수	9,000만 원		
	전문/의·치의· 한의계열	1억 2,000만 원		
대출기간	※ 석·박사 통합과정 포함			
	<ul style="list-style-type: none">• 생활비: 연 400만 원(학기당 200만 원)			
	<ul style="list-style-type: none">• 소득금액이 상한기준소득금액(2024년 기준 연소득 2,679만 원) 이하일 경우 원리금 상환 유예, 초과 시 의무상환 개시• 65세 이상 상환의무 조건부면제(국민연금 외의 다른 소득이 없고 대통령령이 정하는 소득인정액 이하인 경우)			

신청방법 • 온라인 신청: 한국장학재단(www.kosaf.go.kr)

문의 • 한국장학재단(☎1599-2000)

취업 후 상환 학자금 대출

잠재력과 의지가 있는 학생은 누구나 스스로 능력을 키울 수 있도록 지원하겠습니다!



취업·창업

귀농인, 재촌 비농업인 및 귀농 희망자를 대상으로
농업 창업 자금과 주택 구입 자금을 지원합니다.

☎ 귀농귀촌종합센터



1899-9097

귀농 농업창업 및 주택구입 지원사업

- 지원대상**
- ① 귀농인: 농촌(읍·면) 외 지역에서 농업 외의 산업에 종사하였거나 종사하고 있는 사람으로서 농업에 종사하기 위해 농촌으로 이주한 사람
 - ② 재촌 비농업인: 농촌에 계속 거주하면서 농업 이외 산업에 종사하였거나 종사하고 있는 사람으로서 농업에 종사하고자 하는 사람
 - ③ 귀농 희망자: 농촌 외의 지역에서 농업 외의 산업분야에 종사하였거나 종사하고 있는 자로서 귀농인이 되고자 당해연도 농촌지역으로 전입 예정인 자
- ※ 단, 이주기한, 거주기간, 교육이수 실적, 지원연령 등 세부기준 별도 확인·충족 필요 상기 사업대상자 요건을 충족하면서 시장·군수가 '귀농 농업창업 및 주택 구입 지원사업 대상자 선정심사위원회'의 심사를 거쳐 창업대상자로 선정한 자

지원내용 • 융자 지원(고정금리 1.5% 또는 변동금리)

구분	지원 금액	내용
농업 창업 자금	세대당 최대 3억 원	농자·시설 등 영농기반, 농식품 가공 시설 설치 및 가공기계 구입 등
주택 구입 자금	세대당 최대 7,500만 원	주택 구입(대지 구입 포함), 신축(대지 구입 포함), 본인 소유 노후 농가주택 증·개축(리모델링 포함)

신청방법 • 방문 신청: 시·군 또는 농업기술센터 등

문의 • 귀농귀촌종합센터
(☎1899-9097, www.greendaero.go.kr)



새로운 일을 배우고자 하는 실업자, 재직자,
자영업자 등에게 훈련비를 지원합니다.

고용노동부



1350

국민 내일배움 카드

지원대상 • 직업훈련을 희망하는 국민: 실업자, 재직자, 특수형태 근로종사자, 자영업자(일정 소득 이하) 등 여부에 관계 없이 지원

※ 단, 공무원, 사립학교 교직원, 졸업예정자 이외의 고등학생, 졸업
까지 남은 수업 연한이 2년을 초과하는 대학생, 최근 1년간
연매출 4억 원 이상의 자영업자, 최근 3개월간 월평균 임금이
300만 원 이상인 대규모기업 종사자(45세 미만)와 월평균 소득이
500만 원 이상인 특수형태근로종사자는 제외

지원내용 • 인당 5년간 300~500만 원 한도 내에서 훈련비 지원

※ 기본 300만 원 지원+소득 수준 등에 따라 100~200만 원 추가
지원

※ 국가기간·전략산업직종훈련, 첨단산업 디지털핵심 실무인재
양성과정, 산업구조변화 대응 등 특화과정은 훈련비 전액지원
(1회에 한함)

• 훈련 참여자는 훈련비의 일부 자부담(실업자, 재직자,
자영업자 등 자부담 비율 동일)

※ 자부담은 취업률, 소득 수준 등에 따라 차등 부과

신청방법 • 국민내일배움카드 신청: 가까운 고용센터를 방문하거나
고용24(www.work24.go.kr)

• 훈련과정 수강신청: 고용센터 방문 또는 고용24를 통해
신청

※ 140시간 이상 과정인 경우 진단 상담 후 신청 가능

문의 • 고용노동부 상담센터(☎1350)

• 고용24(www.work24.go.kr)



취업·창업

실직 전 3개월간 평균소득의 50%를
구직급여 수급기간 동안 지원하는 제도로
노후 준비에 힘이 되어드립니다.

국민연금공단



1355

실업크레딧

지원대상 • 국민연금 가입자 또는 가입자였던 사람 중 18세 이상 60세 미만의 구직급여 수급자

※ 단, 재산세 과세표준의 합이 6억 원 또는 종합소득(사업 및 근로 소득 제외)금액의 합이 1,680만 원을 초과하는 사람은 제외

지원내용 • 인정소득: 실직 전 3개월간 평균소득의 50%(최대 70만 원)
• 지원기간: 구직급여 수급기간
• 실업-재취업 반복 시 지속수급 및 생애 최대 12개월까지 지원 가능
• 월 보험료의 25% 본인 부담 시 연금보험료 75% 지원, 가입기간 추가 산입

<예시>

실직 직전
3개월 평균 급여 150만 원

인정소득 70만 원

연금보험료 6만 3,000원
(국민연금 보험료율 9%)

실직자 본인이
내는 보험료 1만 5,750원
(연금보험료의 25%)

실업 중에도 국민연금을
납부하기를 원하나요?

구직급여 수급기간 중 생애 최대 1년까지
지원합니다.

신청방법 • 방문 신청: 전국 국민연금공단 지사 및 고용센터
(수급자격인정 신청 또는 실업인정 신청 시)

문의 • 국민연금공단(☎1355)
• 고용노동부 상담센터(☎1350)





재취업 활동 중인 근로자의 생활 안정을 위해
퇴직 전 3개월간 평균임금의 60%를 지급합니다.

고용노동부



1350

구직급여

- 지원대상**
- 직장을 그만 두기 전 18개월 동안 180일 이상 임금을 지급받고 본인이 원하지 않았음에도 퇴사한 후 재취업을 위해 적극적으로 노력하는 사람
 - 예술인은 24개월 동안 9개월, 노무제공자는 24개월 동안 12개월 이상 고용보험에 가입이 되어 있어야 함
 - 직장 사정으로 인한 권고사직, 계약기간 만료, 사업장 휴·폐업 등 정당한 사정이 있는 경우

- 지원내용**
- 퇴직 당시 나이와 고용보험 가입 기간에 따라 120~270일간 퇴직 전 3개월간 평균임금의 60% 지급
 - 예술인과 노무제공자는 퇴직 전 1년간 평균 보수의 60% 지급
 - 1일 구직급여 상한액 6만 6,000원
 - 1일 구직급여 하한액은 근로자일 경우 근로자인 경우 6만 3,104원(2024년 소정 근로시간 8시간 기준), 예술인일 경우 1만 6,000원, 노무제공자는 2만 6,600원

- 신청방법**
- 방문 신청: 거주지 관할 고용센터(퇴직 후 신분증 지참)

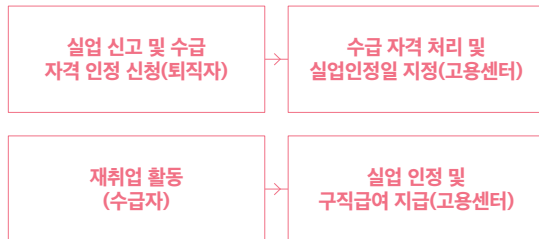

- 문의**
- 고용노동부 상담센터(☎1350)



취업·창업

소규모 사업장의 저임금 근로자 등과 그 사업주가 부담하는 사회보험료의 80%를 지원하는 제도입니다.

☎ 근로복지공단 콜센터



1588-0075

두루누리 사회보험료

- 지원대상**
- (근로자) 근로자 10명 미만인 사업장에 고용된 월평균 보수 270만 원 미만 근로자
 - (예술인·노무제공자) 문화예술용역관련·노무제공 계약을 체결한 사업의 월평균 보수 270만 원 미만 예술인·노무제공자
- ※ 단, 재산세 과세표준 합이 6억 원 이상 또는 종합소득이 4,300만 원 이상인 경우 제외

- 지원내용**
- (근로자) 근로자(신규가입자*)와 사업주가 부담하는 사회보험료(고용보험료, 연금 보험료)의 80%
 - *신규가입자: 지원신청일 직전 6개월 이내 가입 이력이 없는 자
 - (예술인·노무제공자) 고용보험료 지원
 - (근로자 10인 미만) 예술인·노무제공자와 사업주가 부담하는 고용보험료의 80% 지원
 - (근로자 10인 이상) 예술인·노무제공자가 부담하는 고용보험료의 80% 지원

구분	사업장 근로자 수	지원내용	지원비율
근로자 (신규 가입자)	10인 미만	고용보험· 국민연금	근로자 및 사업주 보험료의 80%
예술인· 노무제 공자	10인 미만	고용보험	예술인·노무제공자 및 사업주 보험료의 80%
	10인 이상	고용보험	예술인·노무제공자 보험료의 80%

※ 신규가입자: 지원신청일 직전 6개월 이내 가입 이력이 없는 자

- 신청방법**
- 온라인 신청: 4대 사회보험 정보연계센터
(www.4insure.or.kr)
 - 방문(서면·우편·팩스) 신청: 관할 근로복지공단 또는 국민연금공단지사

- 문의**
- 근로복지공단 콜센터(☎1588-0075)
 - 국민연금공단 고객센터(☎1355)



취업·창업

직업훈련에 집중할 수 있도록
생활비 부담을 덜어드립니다.

☎ 근로복지공단 콜센터



1588-
0075

직업훈련 생계비 대부 제도

- 지원대상**
- 140시간 이상 직업훈련 참여 비정규직 근로자, 실업자 (고용보험 가입 이력이 있는 자), 무급휴직자, 자영업자인 피보험자 중 소득요건을 충족하는 사람
 - ※ 단, 직업훈련 중 콘텐츠 재생형 원격훈련은 제외
 - 가구원 합산소득이 가구별 기준 중위소득의 80% 이하인 자
 - ※ 국가기간·전략산업직종훈련 및 첨단산업 디지털 핵심 실무인재 양성훈련 참여자는 기준 중위소득의 100% 이하
 - ※ 단, 특별고용지원업종, 고용위기지역 및 특별재난지역의 경우 소득요건 없음
 - 제외 대상
 - 구직급여를 수급 중에 있는 자
 - 거짓이나 그 밖의 부정한 방법으로 대부받은 자
 - 이미 대부한도(1인당 1,000만 원)까지 대부받은 자
 - ※ 단, 대부금 전액을 상환한 경우 예외
 - 한국신용정보원에 연체정보 등의 신용정보가 등록된 자
 - 외국인, 재외동포(재외국민 및 외국국적 동포)
- 지원내용**
- 1인당 대부 한도액: 1,000만 원
 - 특별고용지원업종, 고용위기지역 및 특별재난지역: 2,000만 원
 - 월별 대부 한도액: 200만 원(최소 50만 원)
 - 상환 방법: 1년 거치 3년, 2년 거치 4년, 3년 거치 5년 균등분할 상환
 - 융자금리: 연 1%
- 신청방법**
- 온라인 신청: 근로복지공단 근로복지넷 (www.welfare.comwel.or.kr)
 - 방문 신청: 근로복지공단
- 문의**
- 근로복지공단 콜센터(☎1588-0075)



취업·창업

구직활동 상황에 따라 지원받을 수 있는
다양한 혜택을 마련하고 있습니다.

고용노동부



1350

취업촉진 수당

더 알고 싶어요!

☆☆☆
취업촉진수당 신청 방법을
안내합니다.

- 광역구직활동비
- 광역구직활동을 종료한
날부터 14일 이내에 광역
구직활동비 청구서 제출
※ 천재지변 등 부득이한
사유가 있을 경우 종료
일부터 7일 이내 제출
- 직업능력개발수당
- 실업인정일에 실업인정
신청서, 수감증명서에 수급
자격증을 첨부하여 제출
※ 청구를 위한 서류는 원칙적
으로 본인이 직접 출석하여
제출해야 하나, 주간에
직업능력개발훈련수강으로
출석할 수 없을 시에는
대리인이 제출가능
- 이주비
- 이주한 날부터 14일 이내에
새로운 거주지(국외 이주
시에는 종전 거주지) 관할
직업 안정기관장에게 제출

지원대상 • 구직급여 수급자 중 요건을 충족한 자

지원내용	구분	내용
	조기 재취업 수당	• 잔여 소정급여일수의 1/2 지급: 수급자격자가 구직급여 소정급여 일수 1/2 이상을 남기고 재취업하여 12개월 이상 계속 고용되거나 사업을 영위한 경우
	직업능력 개발수당	• 교통비와 식대 지원: 수급자격자가 직업안정 기관장이 지시한 훈련을 받는 경우 - 실업인정일에 실업인정신청서, 수강증명서에 수급자격증을 첨부하여 제출 ※ 청구 서류는 원칙적으로 본인이 출석하여 제출 하여야 하나, 주간에 직업능력개발훈련 수강으로 출석할 수 없을 시 대리인이 제출
	광역구직 활동비	• 교통비와 숙박료 지원: 직업안정기관의 소개에 따라 거주지에서 25km 이상 떨어진 곳에서 구직활동을 한 수급 자격자 중 지급이 필요 하다고 직업안정기관장이 인정하는 경우
	이주비	• 이주비 지원: 취업하거나 직업능력개발훈련 등을 받기 위해 주거를 이전한 수급자격자 중 주거의 변경이 필요하다고 직업안정기관장이 인정하는 경우

신청방법 • 온라인 신청: 고용24(www.work24.go.kr)

• 방문: 지역 내 고용센터

문의

• 고용노동부 상담센터(☎1350)





40세 이상 중장년 및 사업주에게
생애설계, 전직지원서비스, 사업주 지원
패키지 등의 종합고용서비스를 제공합니다.

고용노동부



1350

중장년 내일센터

지원대상 • 40세 이상 중장년 재직자·퇴직(예정)자 및 중장년을
고용하려는 사업주

지원내용 • 생애경력설계, 전직 및 재취업지원, 사업주지원패키지
등의 고용서비스 제공

구분	내용
생애경력 설계	<ul style="list-style-type: none"> 기초상담 후 참여자의 연령, 취업 여부, 종사 업종 등을 고려해 프로그램을 제공 - (재직자) 연령별, 직종별 중장년 경력자산 발견 및 미래경력설계 지원 등 - (구직자) 중장년 노동시장에 대한 이해를 통해 취·창업 등 다양한 진로를 모색하고 미래 경력 재설계 및 취업지원서비스 제공 경력설계를 바탕으로 일자리·교육훈련 연계 및 사후관리
전직 및 재취업지원	<ul style="list-style-type: none"> 고용복지*센터 내 중장년창구 및 전국 중장년 센터에서 중장년 유형에 따라 맞춤형 프로그램 및 취업지원서비스 제공 - (재직자) 1:1 상담-전직준비도 검사-역량진단- 교육·훈련-취·창업 정보 제공 등 전직스쿨 프로그램 - (구직자) 1:1 상담-교육·훈련-취·창업 정보- 취업 알선-동아리 등 재도약 프로그램
사업주 지원 패키지	<p>중장년층 고용확대 등을 위해 사업주를 대상 으로 ① 고령자 계속고용·신규채용 컨설팅 (지원금 연계) ② 기업이 필요로 하는 직무 교육·훈련 ③ '채용지원 전담반'을 통한 집중 알선 등 사업주가 원하는 맞춤형 서비스 제공 (노사발전재단 12개 센터 시행)</p>

신청방법 • 온라인 신청: 고용24(www.work24.go.kr)
• 방문 신청: 전국 중장년내일센터(31개소)

문의 • 고용노동부 상담센터(☎1350)
• 고용24(www.work24.go.kr)



취업·창업

자신만의 노하우와 혁신적인 아이디어가 있는 분에게
교육과 자금을 지원합니다.

중소기업 통합 콜센터



1357

신사업 창업 사관학교

지원대상 • 예비창업자로 생활·서비스의 혁신 아이디어를 통해 창업 하려는 자, 자신이 보유한 고유의 기술·노하우를 기반으로 창업하고자 하는 자

지원내용 • 창업교육: 창업에 필요한 기초·전문교육 및 제품·서비스의 구체적인 가능성을 점검하는 업종별 분반 교육 등 지원
• 점포경영체험교육: 사업모델 검증 등을 위한 온·오프라인 점포경영체험(상품화 지원 교육프로그램 포함)
• 창업자금: 수료생 대상 정책자금 연계(교육수료 후 1년 이내), 사업화 보조금 일부 지원

신청방법 • 신사업창업사관학교 누리집(newbiz.sbiz.or.kr)에서 신청·접수(2024년 3월)
• 심사·평가 주요 내용
- 교육: 아이디어의 참신성 등 창업 아이디어, 성장가능성, 창업자역량, 창업준비도 등 서면 및 면접평가, 지역별 교육대상자 선발(총 600명 규모 선발)
- 창업자금: 사업화 보조금의 경우는 교육 이수율, 창업자 역량, 창업준비현황 및 노력도, 성공가능성 등 심사

문의

- 신사업창업사관학교(newbiz.sbiz.or.kr)

서울강원사관학교 02-717-9690

부산울산경남사관학교 051-463-0212~3

대구경북사관학교 053-353-7667

광주호남사관학교 062-367-0135~6

경기인천사관학교 031-204-3014

대전충청사관학교 042-864-1609

- 중소기업 통합 콜센터(☎1357)
- 중소벤처기업부 소상공인성장촉진과(☎044-204-7291)
- 중소벤처기업부 누리집(www.mss.go.kr)

✔ 자부담금 없음 ✔ 연령제한 없음

사업화자금 최대 4,000만 원 지원!





취업·창업

자영업자의 생활 안정을 위해
실업급여와 직업능력개발을 지원합니다.

☎ 근로복지공단



1588-0075

자영업자 고용보험 제도

- 지원대상**
- 사업자등록증 또는 고유번호증(가정·민간어린이집, 노인장기요양기관) 보유
 - 근로자를 고용하지 않거나 50인 미만의 근로자를 고용하는 자영업자
 - ※ 제외: 부동산임대업자, 5인 미만 농·임·어업 개인사업자, 소규모 건설공사, 가구 내 고용활동

지원내용 • 실업급여, 고용안정 및 직업능력개발 지원

실업급여	폐업일 이전 24개월 동안 1년 이상 고용보험료를 납부하고, 매출액이 감소하는 등의 사유로 폐업 시 가입기간에 따라 120~210일 지급
직업능력개발·훈련비용	일반 근로자가 수강할 수 있는 모든 과정 수강 가능 ※ HRD-Net(www.hrd.go.kr)을 통해 훈련기관 및 과정·기간 확인
	훈련비용 5년간 300~500만 원 한도 지원
	훈련장려금 월 최대 36만 원 지원

- 신청방법**
- 온라인 신청: 고용·산재보험 토탈서비스 (total.comwel.or.kr)
 - 방문 또는 우편 및 팩스 신청: 근로복지공단(지사)

- 문의**
- 자영업자 고용보험 (근로복지공단, ☎1588-0075, www.comwel.or.kr)
 - 자영업자 실업급여(고용노동부 상담센터, ☎1350)



어떤 혜택을 받을 수 있는지
모든 정보를 모아 놓았습니다.

☎ 정부24



1588-2188

보조금24

안내대상 • 대한민국 모든 국민

안내내용 • 중앙부처 혜택 1,000여 개, 지자체 혜택 7,000여 개, 공공기관·공기업·교육청 등 2,000여 개

안내방법

	온라인 이용 방법	오프라인 이용 방법
어디서	정부24(www.gov.kr) 또는 정부24앱 (회원가입 필수)	가까운 읍·면·동 행정복지센터
누가	본인	본인 또는 대리인 ※ 대리인(배우자 또는 직계 존비속)
어떻게	정부24 로그인 후 보조금 24 클릭 → 서비스 이용 동의 선택(최초 1회) → 가족포함 정보제공 동의 (필요 시) → 본인 및 동의한 가족의 정부 혜택 확인·신청	본인 신분증 지참, 보조금 24 신청서 제출 → 받을 수 있는 정부 혜택 목록 수령 하기 → 상세내용 확인 후 신청

문의

- 정부24 콜센터(☎1588-2188)
- 세부내용: 보조금24 내 각 기관 문의처





대한민국의 일자리 정보를
자세하고 정확하게 제공하고 있습니다.

고용노동부



1350

채용정보 검색

지원대상 • 대한민국 모든 국민

지원내용 • 조건별 채용정보 검색 가능

- 근무지역, 희망직종, 희망임금, 학력, 경력, 우대조건,
장애인 채용 희망, 등록기간, 검색 키워드, 정보 제공처
입력

• 개인 맞춤형 채용정보 추천 가능

- 인공지능(AI), 빅데이터 분석 기술을 활용하여 구직자의
직무 역량에 적합한 일자리를 추천

• 채용정보에 아래 정보 포함

- 회사명, 기업형태, 채용 제목, 임금, 근무지역, 학력,
경력, 등록일, 마감일, 제공처 확인

검색방법 • 고용24(www.work24.go.kr)에서 검색

문의 • 고용노동부 상담센터(☎1350)

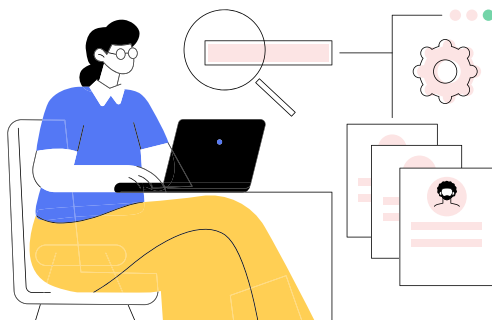

더 알고 싶어요!

☆☆☆

**고용24로 일자리 탐색부터
직업훈련, 지원금 신청까지 한번에**

워크넷이 고용24(www.work24.go.kr)
서비스로 확대됩니다. 일자리를 검색하고
구직을 신청(이력서 등록)하고 취업관련
정보를 탐색했던 워크넷 서비스는 물론,
국민내일배움카드 신청(HRD-Net), 실업
급여, 출산휴가급여 신청(고용보험) 등
모든 고용서비스를 고용24에서 한번에
이용할 수 있습니다.



임금 체불 피해 근로자를 위해 무료 소송을 지원합니다.

대한법률구조공단



132

임금 체불 피해 근로자 무료 법률 지원

지원대상 • 임금·퇴직금 체불로 인한 피해 근로자(국내 거주 외국인 포함)

※ 임금·퇴직금 체불 당시 최종 3월분의 월평균 임금이 400만 원 미만인 자에 한함

지원내용 • 법률상담(무료): 임금·퇴직금 등 체불 피해 관련
• 소송구조(무료): 법률 상담 후 소송구조 등을 신청한 경우
※ 단, 소송에서 패소한 경우에는 상대방의 소송 비용(변호사비용 등)은 지원하지 않음
• 지원 기관: 고용노동부 및 대한법률구조공단
• 처리 절차

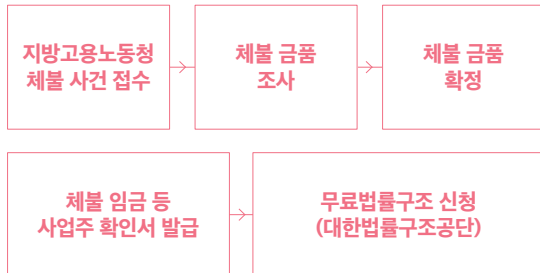

신청방법 • 상담 예약: 대한법률구조공단(☎132, www.klac.or.kr)

• 방문 상담 및 법률구조신청

※ 상담 예약 후 대한법률구조공단 방문

문의 • 대한법률구조공단 법률상담(☎132)



취업·창업

경제 여건의 변화로 새로운 업종에 도전하는
중소기업에 자금을 지원합니다.

☎ 중소기업 통합 콜센터



1357

재도약 지원자금

지원대상

구분	지원요건
사업전환 자금	<ul style="list-style-type: none"> • 상시종업인 수 5인 이상으로 「중소기업 사업전환 촉진에 관한 특별법」에 따라 사업전환계획의 승인을 받은 중소기업 • 「무역조정 지원 등에 관한 법률」에 따라 무역조정지원 기업으로 지정받은 중소기업 • 「기업활력 제고를 위한 특별법」 제10조의 규정에 따라 사업재편 계획의 승인을 받은 중소기업
구조개선 자금	<ol style="list-style-type: none"> ① 은행권 추천 경영애로 기업 중 아래 중 한 가지 이상 해당되는 기업 <ul style="list-style-type: none"> - 은행의 기업신용위험평가 결과 경영정상화 가능기업 (B, C 등급) - 은행권 자체 프로그램에 의한 워크아웃 추진기업으로 워크아웃계획 정상 이행 중인 경우 - 자산건전성 분류 기준 '요주의' 등급 이하 - 3년 연속 영업현금흐름(-) - 3년 연속 이자보상배율 1 미만 ② 정책금융기관(중진공, 신보, 기보)이 지정한 부실징후기업 ③ 「채권은행협의회운영협약·기업구조조정촉진법」에 의한 워크아웃추진기업으로 워크아웃계획을 정상 이행 중인 경우 ④ 채무자회생 및 파산에 관한 법률에 회생절차종결 후 5년 이내 기업으로 회생계획*을 정상 이행 중인 경우 *회생인가 또는 종결 당시 법원에서 승인한 계획 ⑤ 진로 제시 컨설팅 결과 '구조개선'으로 판정된 기업 ⑥ 아래 사항 중 하나에 해당되어 한국자산관리공사(캠코)에서 금융지원을 추천한 '캠코 협업 금융지원' 대상기업 <ul style="list-style-type: none"> - 패키지형 회생기업 금융지원 참여기업 - Sales & LeaseBack 참여(선정)기업 - 국세 물납 법인 ⑦ 선제적 자율구조개선 프로그램에서 지원을 결정한 기업
재창업 자금	<ul style="list-style-type: none"> • 중소기업을 폐업하고 새로운 중소기업을 설립한 업력 7년 미만인 재창업기업 또는 예비재창업자 중 다음요건(①~③)을 모두 만족하는 자 ① 자금조달에 애로를 겪고 있는 기업인(저신용자 등) 또는 한국 신용정보원의 '일반 신용정보관리규약'에 따라 공공정보*가 등록되어 있는 자 *파산면책결정, 회생인가, 신용회복확정, 채무조정확정에 한함

재창업 자금	② 「중소기업창업 지원법」에 따른 성실경영평가를 통과할 것 ③ 아래 재창업자 요건에 모두 해당 - 폐업 이력을 보유(폐업을 완료할 것)한 자로, 현재 재창업 기업의 대표(이사)(과거 폐업 개인기업 대표자거나, 폐업 법인기업 대표이사 또는 실질기업주) - 폐업 기업이 매출실적 보유(단, 재창업한 기업이 매출이 있거나 폐업기업 업력이 3년 이상인 경우는 예외) - 폐업 기업의 업종이 '비영리업종, 사치향락업종, 음식숙박업, 금융 및 보험업, 부동산업, 공공행정, 국방 및 사회보장행정, 가구 내 고용 및 자가 소비·생산활동, 국제 및 외국기관'에 미해당
-----------	---

지원내용

구분	지원요건
사업전환 자금	<ul style="list-style-type: none"> • 대출한도: 기업당 100억 원(운전자금 연간 5억 원) • 대출금리: 정책자금 기준금리 적용 • 대출기간: 운전-6년, 거치-3년 포함/시설-10년, 거치-5년 포함 ※ 무역조정자금: 2% 고정금리
구조개선 자금	<ul style="list-style-type: none"> • 대출한도: 기업당 10억 원(3년간 10억 원 이내) • 대출금리: 정책자금 기준금리 적용 • 대출기간: 운전-5년, 거치-2년 포함 ※ 선제적 자율구조개선: 2.5% 고정금리, 운전 및 시설자금 연간 60억 원 이내, 10년(신용 거치-3년, 담보 거치-4년 포함) 지원
재창업 자금	<ul style="list-style-type: none"> • 대출한도: 기업당 60억 원(운전자금 연간 5억 원 이내) • 대출금리: 정책자금 기준금리 적용 • 대출기간: 운전-6년, 거치-3년 포함/시설-10년(신용 거치-4년, 담보 거치-5년 포함)

신청방법 • 중소벤처기업진흥공단 누리집(www.kosmes.or.kr) 상담예약, 상담 후 신청

• 관련 서류: 융자신청서(공통), 사업전환계획승인신청서(사업전환), 폐업사실 증명원(재창업)

문의 • 중소벤처기업진흥공단 각 지역 본·지부 및 재도약성장처

• 중소벤처기업부 누리집(www.mss.go.kr)

• 중소벤처기업진흥공단 누리집(www.kosmes.or.kr)

• 중소기업 통합 콜센터(☎1357)



취업·창업

창업자금과 주택마련 지원으로
낮선 곳에서 잘 정착할 수 있도록 지원합니다.

☎ 귀어귀촌종합센터



1899-
9597

귀어창업 및 주택구입 지원

(웅자)

- 지원대상**
- 귀어업인(희망자 포함) 및 재촌 비어업인으로 사업신청 연도 기준 65세 이하(1958년 1월 1일 이후 출생자)
 - ※ 귀어 창업을 위해 2019년부터 2023년도에 해양수산부 또는 지자체에서 인정하는 '귀어 창업교육' 등의 교육과정 35시간 이상을 이수한 66세 이상의 교육수료생은 사업대상에 포함
 - ※ 주택 구입 자금은 연령 제한기준을 적용하지 않음
 - 사업대상자 및 지원자격 요건을 갖춘 자 중에서 시·도지사(시장·군수·구청장)가 심사를 거쳐 지원대상자로 선발한 자

- 지원내용**
- 창업자금: 사업대상자당 최대 3억 원(이자 1.5%, 5년 거치 10년 분할 상환)
 - 수산 분야: 어업, 양식업, 소금생산업, 수산물 가공·유통업
 - 어촌비즈니스 분야: 어촌관광, 해양수산레저
 - ※ '수산물 가공·유통업'은 어업·양식업과 병행하여 경영하는 경우 지원 가능함
 - ※ 어촌비즈니스 분야 창업은 농신보 신용보증 지원 제외
 - 주택마련 지원: 세대당 최대 7,500만 원(이자 1.5%, 5년 거치 10년 분할 상환)
 - 주택의 매입, 신축, 리모델링(자기 소유의 노후 어가 주택을 증·개축하는 경우 포함)
 - ※ 재촌 비어업인은 주택마련 지원 제외
 - 지원대상자가 사업을 (일부)완료 후, 담보(신용·물건)를 제공해 수협에서 대출을 받으면 해양수산부가 이자 차액을 지원

- 신청방법**
- 방문 신청: 귀어 지역 주소지 및 관할 시·군·구 수산 관련 부서

- 문의**
- 귀어귀촌종합센터(☎1899-9597, www.sealife.go.kr)



나라를 위해 공헌한 분들과 유가족에게
능력과 적성에 맞는 일자리를 지원합니다.

☎ 보훈상담센터



1577-0606

국가유공자 및 유가족 취업 지원

지원대상 • 독립유공자, 국가유공자, 보훈보상대상자, 5·18민주유공자, 특수임무유공자, 고엽제후유의증 장애등급 판정자와 그 유가족, 장기복무 제대군인(가점취업 제외)

구분	내용	방법
국가기관 등	일반직공무원 등 (방호·운전·조리 등) 정원이 5명 이상인 경우 정원의 18%를 특별채용 ※ 국가기관, 지방자치단체, 국공립학교, 군부대	보훈(지)청에 특별채용 추천 신청 → 국가기관 등에서 추천 의뢰 → 추천 대상자 선정 → 추천 → 채용(결과 통보)
기업체 등	전체 고용인원의 3~8% 이내에서 관할 보훈(지)청장의 추천을 받아 우선 고용 ※ 공기업체 등은 위 의무고용 비율에 1% 가산(4~9%)	보훈(지)청에 취업희망 신청 → 추천 대상자 선정 → 고용적격자 선정·통보 → 보훈특별고용통지 → 취업 사실 통보
사립 학교	교원을 제외한 직원 정원의 10% 의무 고용	
가점 취업	채용시험 시 만점의 5%, 10% 가점 부여	취업지원대상은 증명서 제출 채용시험 응시 대상자 확인 및 가점 부여

신청방법 • 온라인 신청: 국가보훈부 취업정보시스템 (job.mpva.go.kr)
• 오프라인 신청: 가까운 보훈(지)청 방문

문의 • 보훈(지)청 및 보훈상담센터(☎1577-0606)
• 국가보훈부 취업정보시스템(job.mpva.go.kr)



바쁜 일상의 쉼표 문화

📞 따뜻한 동행 - 소득 취약계층

♿ 차별 없는 사회 - 장애인

👨‍💻 일하는 즐거움 - 취업·창업

📖 **바쁜 일상의 쉼표 - 문화**

🛡️ 지키고 살피는 통합 서비스 - 건강·안전



문화와 함께하는 일상 행복 스케치

나눔티켓

어려운 형편에
생각지 못했던
공연들
무료로
관람할 수 있어
정말 기뻐요!



근로자 휴가지원

덕분에 온 가족이
즐거운 추억을 만들었어요.
일 할 맛이 납니다!

휴가비 지원,
받으셨나요?

끼얏호~!



문화가 있는 날

매달 마지막 주
수요일과
그 주간이면
‘문화가 있는 날’
덕분에 일상이
한층 더
풍요로워집니다!

영화관람은
꼭 문화가 있는 날에!
7,000원으로 즐기는
일상 속 선택표입니다.

전국 2,000여 개
이상의 문화시설에서
할인이나 무료관람
혜택을 받을 수 있어요!

‘구석구석 문화배달’
덕분에 지방 소도시에서도
문화생활을 만끽해요!



아름다운 이야기할머니

노후에 이보다
큰 즐거움이
있을까요!

유치원에
이야기할머니
오시는 날이
제일 좋아요!



길 위의 인문학

이렇게 수준 높은
인문학 프로그램을
쉽게 접할 수 있다니,
놀랍습니다!

놀라워라~





예방부터 상담, 진단까지의 과정을 통해
게임을 건전하게 즐길 수 있도록 지원합니다.

☎ 게임문화재단



1577-0208

게임 과몰입 치유 프로그램

지원대상 • 게임 과몰입 예방, 상담, 진단, 치유 단계별 진행

지원내용 • 센터 이용자는 상담 및 치유 관련 연간 최대 100만 원까지,
저소득층의 경우 사용 총액의 50% 진료비 지원(기관에
따라 다를 수 있으므로 확인 필요) 게임 과몰입 전문 상담
제공

<게임 과몰입 치유 프로그램>



신청방법 • 유선신청: 권역별 게임과몰입힐링센터

권역	지정의료기관	연락처
허브센터	중앙대학교병원	02-6299-3877
서울센터	푸르메재단 넥슨어린이재활병원	02-6070-9130
부산센터	부산정보산업진흥원	051-749-9476
대구경북센터	대구가톨릭대학교병원	053-650-4759
경기센터	온세병원	031-594-7912
강원센터	원주세브란스기독병원	033-741-1260
충청센터	건국대학교충주병원	043-840-8997
호남센터	국립나주병원	061-330-7742

문의 • (재)게임문화재단 ☎1577-0208



저소득층 아이들과 장애인이 하고 싶은 운동을
배울 수 있도록 수강료를 지원합니다.

 스포츠강좌이용권



02-410-1298~9

스포츠 강좌 이용권

- 지원대상** • 기초생활수급자, 차상위 계층 가구 5~18세 유·청소년 및 5~69세 장애인(소득무관)
- ※ 신청자 중 수급자격, 누적이용횟수 등을 고려한 우선순위에 따라 수혜자 선정

- 지원내용** • (유·청소년) 1인당 월 10만 원 이내 스포츠강좌 수강료 지원(12개월)
- (장애인) 1인당 월 11만 원 이내 스포츠강좌 수강료 지원(12개월)
- ※ 이용 기간에 매월 사용하지 않은 지원금은 자동 소멸, 이월 및 현금 인출 불가
- ※ 스포츠강좌이용권과 문화누리카드는 중복 발급 가능

• 카드 사용

- 인터넷

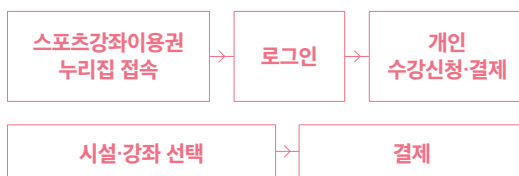

- 시설 방문



- 신청방법** • 유·청소년, 장애인: 매년 말(11월 중순) 차년도 신청자 접수(1차)
- 온라인 신청: 스포츠강좌이용권(svoucher.kspo.or.kr), 장애인스포츠강좌이용권(dvoucher.kspo.or.kr)
- 방문 신청: 시·군·구청 또는 읍·면·동 행정복지센터
- ※ 지원대상자 및 가구원이 외국인 등록번호를 받은 경우에도 신청(방문 신청) 가능

문의

- 스포츠강좌이용권 상담센터 ☎02-410-1298~9



예술 분야에서 활동하는 분들의
고용 안정과 생활 안정을 위해 도입된 제도입니다.

한국예술인복지재단



02-3668-
0287~8

예술인 고용보험 제도

지원대상

- 「예술인 복지법」에 따른 '문화예술용역 관련 계약'을 체결하고 자신이 직접 창작·실연·기술지원 등의 노무를 제공하는 사람

가입방법

- 문화예술용역 관련 계약을 체결한 사업주가 노무 제공 개시일 기준 다음달 15일까지 근로복지공단에 예술인 피보험자격 취득 신고

지원내용

- 구직급여 및 출산전후급여 지급

구분	수급요건(주요)	지급수준
구직 급여	이직일 이전 24개월 동안 9개월 이상(둘 이상의 피보험 자격을 취득하고 예술인 구직급여를 받고자 할 경우 이직 전 24개월 중 3개월 이상 가입) 고용보험에 가입하여 임금을 지급받고 이직의 사유가 수급제한 사유에 해당하지 않는 예술인	기초월액의 60% (상한액 6만 6,000원, 하한액 1만 6,000원)를 피보험기간 및 연령에 따라 120~270일간 지급
출산 전후 급여	출산(유산, 사산 등)일 전 피보험 단위기간이 3개월 이상 등	월평균 보수의 100% (상한액 월 210만 원, 하한액 월 60만 원)를 90일간 지급(다태아의 경우 120일간)

보험료 납부

- 월평균 보수의 1.6%(사업주와 예술인이 0.8%씩 균등 부담)

보험료 지원

- 예술인과 사업주가 부담하는 고용보험료의 80% 지원
※ 지원 대상: 근로자 10인 미만 사업장의 예술인 월평균 보수가 270만 원 미만인 경우

문의

- 근로복지공단 서울특수형태근로종사자센터 예술인 가입부(☎1588-0075, 02-6946-0650)
- 한국예술인복지재단 예술인고용보험 안내 창구(☎02-3668-0287~8)



저소득층도 좋은 공연과 전시를 관람할 수 있도록
할인 혜택과 무료 관람을 제공합니다.

나눔티켓



1544-
3405

나눔티켓

- 지원대상** • 기초생활수급자 및 차상위계층
• 복지시설 재직 사회복지사, 통합문화이용권사업 담당자
- 지원내용** • 국민의 예술 향유 기회 확대를 위해 소외계층 및 복지
관계자에게 문화예술단체에서 기부한 좌석을 무료 또는
저렴한 가격으로 제공
• 비지정 좌석으로 예매되며, 공연(전시) 당일 공연(전시)장
매표소에서 좌석이 지정되어 티켓 배부. 문화예술단체
에서 기부한 객석(티켓) 제공(50~80% 할인 가격 또는
무료)
※ 무료티켓은 월 3회로 예매가 제한되며 기초·차상위계층만 이용
가능
- 신청방법** • 온라인 신청: 나눔티켓 누리집
(www.nanumticket.or.kr)에서 예매
- 문의** • 나눔티켓 고객센터(☎1544-3405)



더 알고 싶어요!



☆☆☆

문화비 소득공제를 아시나요?

근로자가 신용카드 등으로 도서, 공연티켓, 박물관·미술관 입장권 구입, 신문 구독료
및 영화관람료로 사용한 금액에 대해 연간 300만 원 한도 내에서 소득공제를 해 주는
제도입니다.

- 공제율: 30%
- 공제한도: 300만 원(공제한도액은 전통시장, 대중교통, 문화비를 통합·운영 중)
- 공제 대상: 연간 총 급여액 7,000만 원 이하 근로소득자 중 신용카드 등의 사용
금액이 총 급여액의 25%를 초과하는 경우
- 문의: 문화비 소득공제 전용 콜센터(☎1688-0700)



경제적으로 어려움을 겪는 예술인에게
격년제로 예술활동준비금을 지급합니다.

한국예술인복지재단



02-3668-0277

예술활동 준비금 (구 창작준비금) 지원사업

지원대상 • 신청인의 소득인정액이 기준 중위소득의 120% 이하 이면서 예술활동증명을 완료한 예술인 2만 3,000명 (일반예술인 2만 명, 신진예술인 3,000명)
※ 2023년 참여자는 제외

지원내용 • 경제적 어려움을 겪는 예술인에게 예술활동준비금 1인 300만 원 지원(격년제)
※ 신진예술인의 경우 200만 원 지원(생애 1회)

진행방식 • 일반예술인 및 신진예술인 각각 연 1회 신청·접수 및 교부

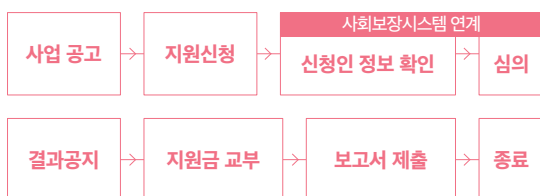

신청방법 • 온라인 신청: 예술활동준비금지원사업 (www.kawfartist.net)
• 우편 신청: 한국예술인복지재단 예술활동지원팀

문의 • 한국예술인복지재단 ☎ 02-3668-0277



경제적 어려움 때문에
예술활동을 포기하려 하나요?
예술활동준비금지원사업으로 꿈을 이어가세요.



열심히 일한 근로자들이 휴식과 여유를
즐길 수 있도록 여행경비를 지원합니다.

☎ 근로자휴가지원사업



**1670-
1330**

근로자 휴가 지원사업

지원대상 • 중소기업, 소상공인, 중견기업, 사회복지시설 및 법인,
비영리민간단체, 근로자

※ 소상공인 및 사회복지법인 시설 법인은 대표도 참여 가능

지원내용 • 여행경비 적립: 총 40만 원
- 근로자 20만 원(50%)+기업 10만 원(25%)+정부
10만 원(25%)

※ 누적 참여 5년 차 이상 중견기업: 근로자 20만 원(50%)+
기업 15만 원(37.5%)+정부 5만 원(12.5%)

• 여행경비 사용: 전용 온라인몰(vacation.benepia.
co.kr)에서만 사용 가능

※ 숙박, 관광지 입장권, 체험상품, 패키지상품, 교통 등 국내여행
관련 상품으로 구성

참여절차

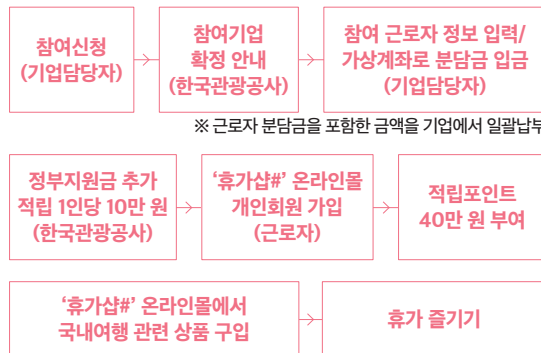

신청방법 • 근로자휴가지원사업 누리집(vacation.visitkorea.or.kr)
에서 기업이 신청

※ 참여 기업에는 근로자 휴가지원 사업 참여기업 인증서 발급

• 2월 1일부터 15만 명 모집(지원금 소진 시까지 선착순 지원)

문의 • 근로자휴가지원사업 전담지원센터(☎1670-1330)

• 카카오톡 근로자휴가지원 채널 추가



저소득층도 문화생활과 여행·체육 활동을
즐길 수 있습니다.

문화누리카드



1544-3412

통합문화 이용권 (문화누리카드)

지원대상 • 6세 이상(2018년 12월 31일 이전 출생자)의 기초생활
수급자 및 차상위 계층

지원내용 • 문화예술, 여행, 체육 분야에 사용 가능한 문화누리카드
발급

항목	내용
문화예술	영화, 도서, 음반, 공연, 전시, 사진관, 웹툰, 영상서비스, 문화체험, 화방 등
국내여행	철도, 시외/고속버스, 항공사, 여행사, 렌터카, 숙박, 관광명소, 휴양림, 캠핑장, 동·식물원, 온천, 테마파크, 놀이공원, 스키장 등
체육분야	스포츠관람, 운동용품, 체육시설

※ 문화누리카드 가맹점 현장 결제(문화누리카드 누리집 온라인
가맹점 목록 확인 필수)

※ 문화누리카드와 스포츠강좌이용권은 중복 발급 가능

• 통합문화이용권 지원금액 1인당 연간 13만 원

신청방법

행정복지 센터 (즉시 발급)	본인 또는 대리인	신규발급/ 재발급/재충전
인터넷 누리집, 모바일앱	14세 이상, 본인인증수단 소지자	신규발급/ 재발급/재충전
	14세 미만, 본인 및 동일세대원 (성인) 인증수단 소지자	신규발급/ 재발급
전화ARS	• 14세 이상, 본인인증수단 소지자 • 1년 이상 유효기간이 남은 카드 (유효기간 **/25~**/28)	재충전

- 온라인 신청: 문화누리카드 누리집(www.mnuri.kr) 또는 모바일 앱(공식 문화 누리카드)에서 발급 신청(본인 인증 필요)
 - 신청일로부터 7일 이내 NH농협은행 영업점 방문 수령 또는 자택 우편 수령
- 방문 신청: 전국 읍·면·동 행정복지센터(신분증 지참)
 - ※ 기 발급받은 카드와 본인 명의 휴대전화를 소지한 대상자는 전화(☎1544-3412)로 재충전 신청 가능

문의

- 문화누리카드 고객센터(☎1544-3412, 카드 발급 및 사용 관련 일반 문의)
- NH농협카드 고객센터(☎1644-4000, 수령 등록 및 분실신고 등)

문화누리카드는 자동재충전이 됩니다!

2023년도 문화누리카드 발급 후 사용이력이 있으며,
 2024년에도 **수급자격을 유지**할 경우,
별도의 신청절차 없이 자동으로 2024년 지원금(13만 원)을
 문화누리카드에 충전해 드립니다.





전국 주요 문화시설 무료 및 할인 서비스가
문화가 있는 날(매달 마지막 수요일)에
제공됩니다.

☎ 문화가 있는 날



02-2623-3100

전국 주요 문화시설 무료 및 할인 서비스

지원대상 • 대한민국 모든 국민

지원내용	항목	내용
	영화	CGV, 롯데시네마, 메가박스 등 전국 주요 영화관 할인 (저녁 5~9시, 상영 영화 7천 원 관람)
	공연	연극, 뮤지컬, 무용 등 공연 할인 및 특별 프로그램 운영 (국립극장, 예술의전당 등 국공립 및 민간 공연장)
	전시	주요 전시시설 무료, 할인 등(국립현대미술관, 국립중앙박물관 등 국·공·사립박물관)
	문화재	경복궁, 창덕궁, 창경궁, 덕수궁, 종묘, 조선왕릉 등 무료 개방
	도서관	각 지역의 도서관에서 기획 프로그램 및 대출두배로 데이 운영
	스포츠	프로 스포츠 입장권 할인
	기타	문화가 있는 날 기획 프로그램을 개최, 문화시설 부족 지역 등에서 다양한 대상 맞춤 특별기획 프로그램 시행

※ 혜택 서비스는 문화시설별 차이가 있을 수 있음(방문 전 확인)

- 지역 주민의 다양한 문화 활동 지원
 - 청춘마이크: 대한민국 젊은 예술가들에게 '문화가 있는 날' 무대에 설 기회를 마련, 청년들의 꿈을 키우고 전문적인 예술가로 성장할 수 있도록 지원
 - 실버마이크: 어른들이 스스로 만들어가는 공연 지원을 통해 능동적인 문화활동 확산 및 문화 참여기회 확대
 - 구석구석 문화배달: 문화환경취약지역, 혁신지구, 문화지구의 특색을 반영한 맞춤형 '문화가 있는 날' 프로그램 운영 지원

신청방법 • 문화가 있는 날 누리집(www.culture.go.kr/wday)에서 전국의 참여 시설 및 문화 프로그램 확인

문의 • 문화가 있는 날(☎02-2623-3100)



어린이집과 유치원 등 유아교육기관으로 찾아가
우리의 옛이야기와 선현들의 미담을 들려줍니다.

☎ 이야기할머니사업단



080-751-0700

아름다운 이야기 할머니

지원대상 • 1950년 1월 1일생~1968년 12월 31일생

선발인원 • 전체 500명(시·군·구 177개)

지역	인원(시·군·구)
수도·강원권	281명(74개)
경상권	101명(52개)
충청권	64명(25개)
전라권	52명(24개)
제주권	2명(2개)

※ 공고일 전일 기준 주민등록상 주소지로만 응시 가능

더 알고 싶어요!

★★★

‘길 위의 인문학’
사업을 아시나요?

지역민의 문화향유기회 확대 및 인문가치 확산을 위해 전국 도서관·박물관·생활 문화 시설을 활용한 강연과 탐방을 연계한 인문학 프로그램으로, 2024년부터는 문학관·지역서점 등 참여 시설 확대를 통해 지역매력 제고에 기여하고 인문학의 가치를 느낄 수 있는 600개 프로그램이 운영됩니다. 또한 2019년부터 운영한 ‘지혜 학교’는 수준 높은 심화 인문 프로그램으로 100개 과정을 운영합니다.

• 문의: 한국문화예술위원회
(☎02-739-3942)

문의

- 한국국학진흥원 이야기할머니사업단
대표전화(☎080-751-0700)
- 교육운영팀(☎054-851-0862~4)
- 수도·강원권(☎054-851-0822~6)
- 경상권(☎054-851-0830~2)
- 충청·전라·제주권(☎054-851-0827~9)

옛날이야기를 듣고 자란 아이들일 수록
바르고 솔가롭게 크지 않을까요?

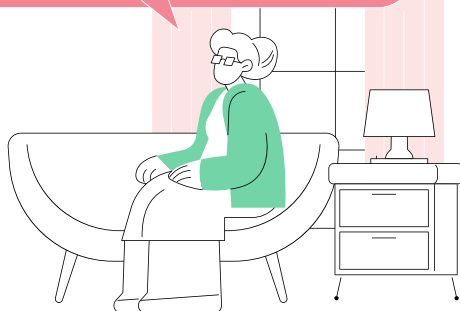



분야별
희망지원 서비스



지키고 살피는 통합 서비스 건강·안전

👤 따뜻한 동행 - 소득 취약계층

♿ 차별 없는 사회 - 장애인

💼 일하는 즐거움 - 취업·창업

🏠 바쁜 일상의 쉼표 - 문화

⚡ 지키고 살피는 통합 서비스 - 건강·안전



방방곡곡 혁신 서비스로 생활 곳곳 운택하게



폐가전 무상 방문수거
빈 용기 보증금제도
탄소중립포인트제(녹색생활 실천 분야)



충간소음 자가측정을 위한
소음측정기 무료대여 서비스
찾아가는 금연지원 서비스



모바일 재난 안전정보 포털 앱
‘안전디딤돌’
성범죄자 신상정보 모바일고지
‘성범죄자알림e’
국민비서
‘구뵈’
안심상속 원스톱 서비스



지역사회 통합건강증진 서비스
암환자 의료비 지원
생애주기별 국가건강검진제도
119안심콜 서비스



청년의 마음 건강 회복을 통해 삶의 질을 높이고
건강한 사회구성원의 역할을 촉진합니다.

☎ 보건복지상담센터



129

청년마음 건강지원 사업

지원대상 • 19세 이상 34세 이하의 청년*으로 소득 기준은 없음

*우선지원대상: (1순위) 자립준비청년·보호연장아동, (2순위) 정신건강
복지센터에서 연계 의뢰한 청년

우선순위 내용 및 증빙서류

1순위	<ul style="list-style-type: none"> 자립준비청년(18세 이상 만기 퇴소 또는 연장보호 종료된 자) ※ 증빙서류: 시·군·구 또는 기관(시설, 가정위탁지원센터) 발급 보호종료확인서 보호연장아동(『아동복지법』 제16조 제3항에 따라 보호기간이 연장된 자) ※ 증빙서류: 시설확인서 또는 위탁확인서
2순위	<ul style="list-style-type: none"> 정신건강복지센터에서 연계 의뢰한 청년 ※ 증빙서류: 없음(시·군·구 업무 시스템 '행복e음'으로 확인)
3순위	<ul style="list-style-type: none"> 정신건강의학과 의사 소견 혹은 진단서 발급이 가능한 자 ※ 증빙서류: 정신건강의학과 소견서 및 진단서(6개월 이내 발급)
4순위	<ul style="list-style-type: none"> 일반청년 ※ 증빙서류: 없음

지원내용 • 전문심리상담 등 맞춤형 서비스 제공

행복한 일상을 위해 마음 건강을 먼저 살펴요!

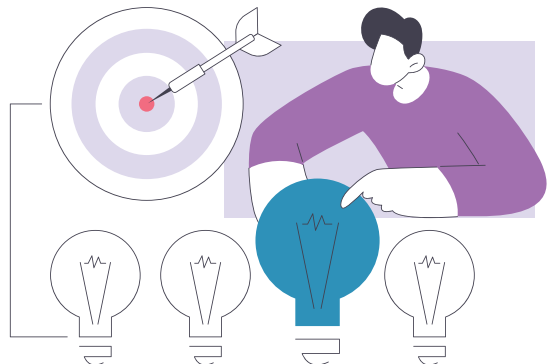

<서비스 세부 내용>

종류	서비스 내용	시간 및 횟수
사전·사후검사	• 개인 심리상담 관련 필요한 검사를 통한 주된 문제 및 욕구 파악(MMPI-2, BDI 등 검사도구 활용)	회당 90분, 사전·사후 각 1회
상담 등 맞춤형 서비스(1:1 원칙)	• 대상자 욕구에 맞춘 서비스 제공 - 심리·정서적 문제(우울, 불안, 강박 등)에 대한 개입·예방 - 관계·상황적 스트레스 대처능력 향상 - 의사소통 기술 및 대인관계 향상 도모	50분, 총 8회
종결상담	• 상담 종료 시 피드백 제공(고위험군의 경우 정신건강복지센터 또는 의료기관 연계)	1회

<1회당 서비스 가격>

구분	세부 내용	제공인력 기준	서비스 가격	정부 지원금	본인 부담금
A형	일반적 심리문제를 겪고 있으나 정신건강 관련 진료 등에 대한 부담감 없이 심리상담 서비스를 받고자 하는 경우	정신건강전문요원, 임상심리사, 전문상담교사, 청소년상담사, 상담 분야를 전공(심리·상담학과 등)하고 실무경력(학사 2년, 석사 1년)이 있는 자	6만 원	5만 4,000원	6,000원
B형	서비스 욕구가 높거나 상대적으로 높은 수준의 상담 서비스를 받고자 하는 경우	정신건강전문요원, 임상심리사 1급, 상담분야를 전공(심리·상담학과 등)하고 실무경력(학사 4년, 석사 3년, 박사 1년)이 있는 자	7만 원	6만 3,000원	7,000원

※ 자립준비청년 및 보호연장아동은 서비스 유형에 관계없이 본인부담금 면제, 서비스 전액 지원

- 기본 3개월(10회)이 원칙이며, 재판정이 필요한 경우 최대 12개월 지원

신청방법

- 온라인: 복지로(www.bokjiro.go.kr)
- 오프라인: 주민등록상 거주지 행정복지센터 직접 방문 신청

문의

- 보건복지상담센터(☎129)



층간소음 문제가 생겼을 때 측정해서
중재상담의 자료로 활용하세요.

한국환경공단



032-590-3565

층간소음 자가측정을 위한 소음측정기 무료대여 서비스

지원대상 • 공동주택 관리주체(관리사무소장) 또는 공동주택 층간
소음관리위원회(아파트 단지)

신청방법 • 층간소음 이웃사이센터 이메일(16612642@keco.or.kr)로
구비서류 제출

대여방법 • 신청 순서에 따라 소음측정기 대여(1대) 및 회수(택배
활용)

대여기간 • 택배 발송일로부터 1~6개월 범위 내 대여 가능

문의 • 한국환경공단 ☎032-590-3565



입주민 간 층간소음으로
갈등을 빚고 있나요?
택배 발송일로부터 1~6개월 동안
층간소음측정기를 무료로 대여해드립니다.



힘든 치료 과정을 잘 이겨내어
건강을 회복할 수 있도록 지원합니다.

보건복지상담센터



129

암환자 의료비 지원

지원대상 및 내용

구분	소아 암환자	성인 암환자	
		의료급여 수급자	차상위 본인 부담 경감대상자
선정 기준	• 건강보험 가입자: 소득· 재산 조사 • 의료급여 수급자: 당연 선정	당연 선정	
지원 암종	전체 암종	전체 암종	
지원 기간	최대 18세까지 연속	최대 3년간 연속	
지원 금액	• 백혈병: 3,000만 원 • 백혈병 이외: 2,000만 원 (조혈모세포 이식 시 3,000만 원) • 급여·비급여 구분 없음	연간 최대 300만 원 급여·비급여 구분 없음	

더 알고 싶어요!

★★★

암환자 의료비
지원사업의 목적

- 경제적 부담 완화: 암환자가 있는 가정에 경제적인 도움을 주어 암 치료에 대한 부담을 완화시킵니다.
- 치료 가능성 향상: 암 치료는 일정한 시간과 비용이 필요한데, 암환자 의료비 지원사업은 이러한 치료 가능성을 향상시키기 위해 노력합니다.
- 사회적 지원 제공: 암환자들에게 사회적인 지원을 제공하여 암환자들이 사회에서 더욱 안정적인 삶을 살 수 있도록 돕습니다.

신청방법 • 방문 신청: 암환자 주소지 관할 보건소

문의

- 주소지 관할 보건소
- 보건복지상담센터(☎129)

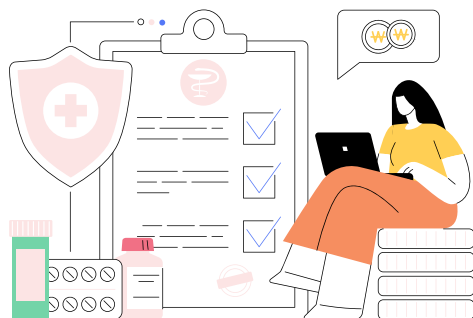



일반건강검진부터 연령에 따른 암검진, 영유아와 학생, 학교 밖 청소년까지 필수적인 검사를 지원합니다.

국민건강보험공단



1577-1000

생애주기별 국가 건강검진 제도

지원대상

구분

내용

일반건강검진

- 대상
 - 의료급여수급권자: 20~64세
 - 건강보험가입자: 직장가입자 및 세대주인 지역가입자, 20세 이상 지역세대원 및 피부양자
- 주기: 2년마다 1회(사무직에 종사하지 않는 근로자는 매년)

의료급여
생애전환기검진

66세 이상 의료급여수급권자를 대상으로 2년마다 실시

암검진

- 위암: 40세 이상 남녀(2년 1회)
- 간암: 40세 이상 남녀 중 간암발생 고위험군 해당자(6개월 1회)
- 대장암: 50세 이상 남녀(1년 1회)
- 유방암: 40세 이상 여성(2년 1회)
- 자궁경부암: 20세 이상 여성(2년 1회)
- 폐암: 54~74세 중 30갑년 이상 흡연력 보유 고위험군(2년 1회)

영유아건강검진

6세 미만(7개월 이하) 영유아(월령별 총 8회, 구강검진은 4회)

학생건강검진
(교육부)

초등학교 1학년부터 3년마다(초등학교 1·4학년생, 중학교 1학년생, 고등학교 1학년생)

학교 밖
청소년 건강검진
(여성가족부)

- 9~18세 학교 밖 청소년(3년마다)

건강검진이 필요하지만
비용이 부담스러우신가요?
국가건강검진제도로 건강관리하세요!



지원내용

구분	내용	
일반건강검진	<ul style="list-style-type: none">• 공통: 비만, 시각·청각 이상, 고혈압, 폐결핵, 신장질환, 빈혈, 당뇨병 등• 성·연령별: 이상지질혈증, B형간염, 골다공증, 우울증, 인지 기능 장애 등	
	성·연령별 검사항목	실시시기
	이상지질혈증검사	남성 24세, 여성 40세 이상 4년마다
	B형간염검사	40세
	골밀도검사	54, 66세 여성
	인지기능장애검사	66세 이상 2년마다
	정신건강검사(우울증)	20, 30, 40, 50, 60, 70세 (해당 연령을 시작으로 10년 동안 1회)
	생활습관평가	40, 50, 60, 70세
	노인신체기능검사	66, 70, 80세
치면세균막검사	40세	
의료급여 생애전환기 검진	<ul style="list-style-type: none">• 공통: 비만, 시각·청각 이상 등• 성·연령별: 골밀도검사(66세 여성), 인지기능장애검사(66세 이상 2년마다), 생활습관평가(70세), 정신건강검사(70세), 노인신체기능검사(66, 70, 80세)	
암검진	<ul style="list-style-type: none">• 위암: 위내시경검사(위장조영검사 선택적 시행 가능)• 간암: 간초음파검사와 혈청알파태아단백검사 병행• 대장암: 분변잠혈검사 이상 소견 시 대장내시경검사 (대장이중조영검사 선택적 시행 가능)• 유방암: 유방촬영술• 자궁경부암: 자궁경부세포검사• 폐암: 저선량 CT촬영 및 사후 결과 상담	
영유아 건강검진	문진 및 진찰, 신체계측, 발달평가 및 상담, 건강교육 및 상담, 구강검진 등	
학생건강검진	신체계측, 구강검사, 소변검사, 혈액형검사, 혈액검사, 결핵검사, 간염검사 등	
학교 밖 청소년 건강검진	문진 및 진찰, 신체계측, 혈액검사, 간염검사, 결핵검사, 구강검사 등	

신청방법 • 방문 신청: 검진기관[건강검진표(국민건강보험공단 발송)와 신분증 지참]

문의 • 국민건강보험공단 ☎1577-1000, www.nhis.or.kr
• The건강보험 앱



지역사회 주민들이 건강한 환경에서 질병을 예방하고
관리할 수 있도록 다양한 도움을 드립니다.

☎ 보건복지상담센터



129

지역사회 통합 건강증진 서비스

지원대상 • 대한민국 모든 국민

지원내용	구분	내용
	음주폐해예방 (절주)	음주조장 환경 모니터링 및 개선, 환경 조성 등
	신체활동	신체활동 프로그램 제공 및 환경 조성 등
	영양	건강식생활 실천 국민인식 제고, 환경조성 및 취약계층 임산부 영유아 대상 맞춤형 영양관리 서비스 등
	비만예방관리	생애과정별 비만예방관리 사업 수행
	구강보건	구강건강의 중요성, 올바른 관리법 교육 및 홍보
	심뇌혈관질환 예방관리	심뇌혈관질환 교육·홍보 및 예방관리사업
	한의학건강증진	생애주기별 한의학 건강증진 프로그램 제공 등
	아토피· 천식예방관리	아토피천식안심학교 운영, 알레르기 질환 교육, 지원 등
	여성어린이 특화	임산부, 산모건강관리, 가임기 여성, 영유아 건강증진 등
	지역사회 중심재활	지역사회 장애인의 재활촉진, 사회참여를 위한 관리
	금연	흡연예방, 흡연자 금연촉진, 간접흡연 없는 환경 조성 등
	방문건강관리	취약계층을 대상으로 전문인력이 방문하여 건강관리서비스
	치매관리	60세 이상 노인대상 치매 무료검진 등 실시

신청방법 • 방문 신청: 주소지 관할 보건소

문의 • 주소지 관할 보건소
• 보건복지상담센터(☎129)



금연 의지가 있지만 프로그램 참가가 어렵다면
직접 찾아가 관리해 드립니다.

한국건강증진개발원



02-3781-2220

찾아가는 금연지원 서비스

지원대상	구분	정의
	위기청소년	<ul style="list-style-type: none"> 3개월 이상 결석 또는 취학 유예 중인 청소년, 제적·퇴학·자퇴 및 상급학교 미진학 청소년 가정·학업·사회적응 문제로 어려움을 겪는 청소년
	여성	19세 이상 여성 흡연자(여성 근로자 집중 기관, 임신부 흡연자 등)
	장애인	<ul style="list-style-type: none"> 「장애인복지법」 제3장 제32조에 따른 등록장애인 장애를 가진 국가유공자, 상이군경 장애인
	소규모 사업장 근로자	총 근로자 수 기준 300인 미만의 소규모 사업장

지원내용

- 방문·전화 등을 통한 상담서비스(6개월간 9회 이상), 니코틴 보조제, 금연치료제 제공(담당의사 처방 필요)
- 금연지원서비스 제공 기간: 6개월간 지속적인 상담 및 금연 성공 이후 12개월까지 추후 관리

신청방법

- 기관, 시설, 단체, 협회 등은 대상기관 모집 시 등록
- 개인: 전국 17개 지역금연지원센터 방문 및 전화 신청

문의

- 한국건강증진개발원(☎02-3781-2220)
- 금연두드림(nosmk.khealth.or.kr/nsk)



건강·안전

24개 기관으로부터 125종 재난안전정보를
빠르게 확인할 수 있습니다.

 안전디딤돌



044-205-8461~2

모바일 재난 안전정보 포털 앱 '안전디딤돌'

지원대상 • 대한민국 모든 국민

지원내용 • 24개 기관 125종 재난안전정보를 통합하여 연계한 맞춤형 서비스

구분	내용
재난문자, 재난뉴스	<ul style="list-style-type: none"> 지역별, 기지국 기반 재난문자 알림 (Push) 서비스 재난 뉴스
재난신고 서비스	119, 112, 산불신고 등 전화 신고 및 재난징후정보 제보, 유해 화학물질 유출을 문자로 신고할 수 있는 서비스
국민 행동요령 서비스	태풍, 호우, 화재, 폭발 등 비상 시 행동 요령(텍스트, 동영상) 조회 서비스
재난정보 서비스	재난뉴스, 기상정보, 대기오염, 산사태 정보, 소방정보, 전력수급정보, 하천, 강우 정보 등 조회 서비스
대피소, 병원, 소방서 등 시설물 정보 서비스	내 주변의 민방위 대피소, 이재민 주거 시설, 응급의료 센터, 병원, 약국, 소방서 등 시설물 정보를 전자지도(GIS 기반) 서비스

이용방법 • 모바일 앱 '안전디딤돌' 설치

※ 영문 재난 안전정보는 Emergency Ready App

문의 • 안전디딤돌 헬프데스크(☎044-205-8461~2)



성범죄자가 거주하는 지역의
아동·청소년 보호자에게 카카오톡과
네이버 앱을 통해 정보를 제공합니다.

☎ 여성가족부



02-2100-
6404

성범죄자 신상정보 모바일고지

제공대상 • 범죄자가 실제 거주하는 읍·면·동의 19세 미만 아동·청소년을 보호하는 세대주

제공내용 • 성범죄자 신상정보 우편고지를 모바일 서비스로 전환하여 제공
• 예외사항(기준대로 우편으로 고지함)
- 모바일고지서를 열람하지 않은 세대주 및 아동·청소년 보호기관
※ 아동·청소년보호기관(학교, 학원, 유치원, 어린이집, 지역아동센터, 청소년수련시설 등)

열람방법

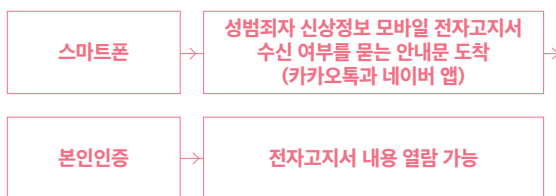

문의 • 여성가족부 아동·청소년성보호과(☎02-2100-6404)

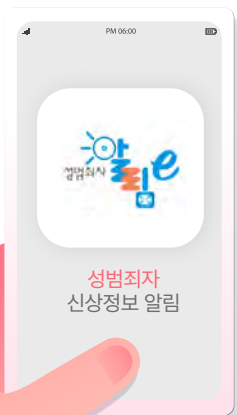

성범죄자알림e 주요서비스

- ☒ **성범죄자 신상정보**를 열람할 수 있습니다.
- ☒ **주변에 거주**하는 **성범죄자**를 알려드립니다.
- ☒ 성범죄 예방 및 **피해자 지원내용**을 안내합니다.



건강·안전

일상생활 속에서 탄소중립 생활을 실천하면서
포인트를 적립해드리는 제도입니다.

한국환경공단



032-590-4000

탄소중립 포인트제

(녹색생활 실천 분야)

참여대상 • 일상생활 속에서 친환경 활동을 실천하는 국민

참여방법 • 탄소중립포인트제 누리집(<https://cpoint.or.kr/netzero>)을
통한 가입신청

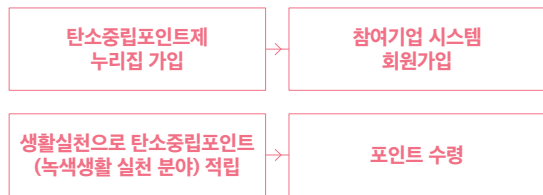

- 실천항목**
- 종이영수증 대신 전자영수증 발급받기
 - 세제/화장품 살 때 빈 통을 가져가서 리필해오기
 - 배달앱에서 다회용기 사용을 선택하여 음식 주문하기
 - 차량 공유업체에서 무공해차(전기차, 수소차) 대여하기
 - 그린카드로 친환경제품을 구매하거나, 결제수단에 관계 없이 참여매장에서 친환경제품 구매하기
 - 배달앱 및 커피전문점 등에서 텀블러 이용 등 일회용품 줄이기
 - 일회용품 보증금제 참여매장에서 일회용품 이용 후 반환하기
 - 재활용 가치가 높은 고품질 재활용품 배출하기
 - 폐휴대폰을 버리지 않고 반납하기
 - 기후행동 1.5°C앱에서 실천 챌린지(연 3회) 참여하기

환경도 보호하고 혜택도 받는
온실가스 감축 실천 방법이
궁금한가요?

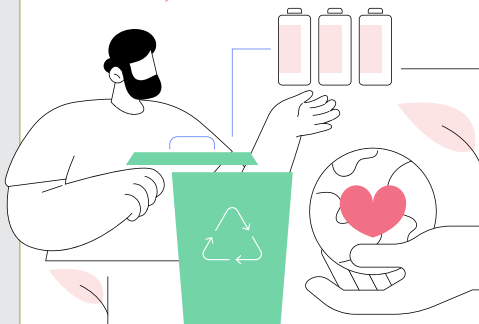

구분	지원 내용	
	단가	연간 최대 지급액
실천지원금*(최대)	5,000원	7만 원
전자영수증 발급	100원/건	
리필스테이션 이용	2,000원/회	
다회용기 이용	1,000원/회	
무공해차 대여	100원/km	
친환경제품 구매	1,000원/건	
텀블러·다회용컵 이용	300원/개	
일회용컵 반환	200원/개	
고품질 재활용품 배출	100원/kg	
폐휴대폰 반납	1,000원/개	
미래세대 실천 (어린이, 청소년)	상장 및 상금	

*최초 가입 후 실천횟수별 실천지원금 차등 지급

- 참여혜택** • 참여자가 선택한 지급수단(현금, 참여기업 포인트, 모바일페이 등)으로 개인별 포인트 지급(연간 1인당 최대 7만 원 지원)
- 지급종류** • 현금, 신용카드 포인트, 참여기업 포인트, 모바일페이, 기부
- 지급시기** • 매월 활동내역에 대하여 익월 말일까지 지급
※ 예시- 2024년 1월 활동내역에 대하여 2024년 2월 28일까지 지급
- 문의** • 한국환경공단(☎032-590-4000)

더 알고 싶어요!

★★★

탄소중립포인트(녹색생활 실천 분야)란?

국민 일상 속 탄소중립 실천문화 확산을 위하여 녹색생활 실천 활동 시 인센티브를 제공하는 제도입니다.



응급 상황 시 사전에 등록된 장소로 출동해
응급처치 후 병원으로 이송합니다.

☎ 119안전신고센터



119

119안심콜 서비스

지원대상 • 중증질환자, 장애인, 독거노인, 고령자, 나 홀로 어린이, 외국인, 임신부 등 모든 국민과 외국인

지원내용 • 언제 어디서나 지역에 관계없이 맞춤형 구조·구급 서비스 제공
• 사고 신고 접수 및 등록된 정보를 바탕으로 구급 출동

구분	내용
등록대상	<ul style="list-style-type: none"> • 본인이나 대리인 등록 가능 • 외국인도 등록 가능
등록내용	<ul style="list-style-type: none"> • 뇌졸중이나 협심증, 심근경색 등 질병에 대한 정보 미리 등록 ※ 등록된 개인 정보는 긴급 구조활동상 참고 정보로 활용
등록방법	<ul style="list-style-type: none"> • 119안전신고센터(www.119.go.kr)에서 본인 또는 대리인 등록 휴대전화 및 일반, 유선 전화번호로 등록 ※ 등록자 전화기로 119에 신고해야 119 상황실 및 119 출동대가 사전 등록 정보 활용 가능 • 병력, 주소 등 개인 정보 변경 시 본인 또는 대리인이 누리집을 통해 변경
서비스	<ul style="list-style-type: none"> • 등록된 사전정보를 출동구급대가 확인, 환자 상태에 맞는 응급처치 환자의 신고 상태 등을 알려주는 안전도우미 기능 ※ 환자가 긴급하게 이송되게 되는 경우 환자의 보호자에게 문자 전송

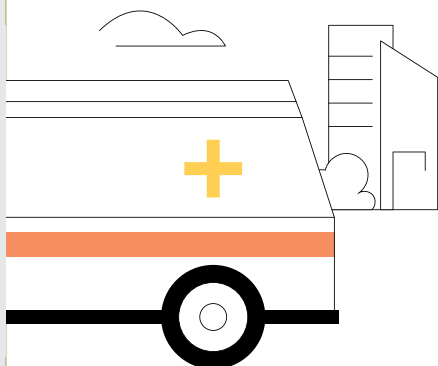

- 신청방법** • 온라인: 119안전신고센터(www.119.go.kr)
• 방문: 시·도 소방본부 및 소방서

- 문의** • 시·도 소방본부, 거주지 인근 소방서

나의 첫 번째 안심보호자

119안심콜서비스에 가입하세요!

장애가 있는 분, 고령자 및 독거노인 등에게
위급상황 발생 시 구급 대원이 질병 및 특성을
미리 알고 신속하게 출동하여
맞춤형으로 응급처치와 병원 이송이 가능한 서비스입니다.

☒ 본인의 정보를 온라인에 사전 등록하고 맞춤형 구급서비스를 제공받으세요.





온라인이나 전화로 신청하면
직접 방문해 수거해 갑니다.

폐가전제품 배출예약시스템



1599-0903

폐가전 무상 방문수거

지원대상 • 폐가전 처리를 희망하는 모든 국민

지원내용 • 수거전담반이 직접 방문, 무상 수거

- 가정에서 배출되는 TV, 냉장고, 세탁기 등 사용하지 않는 폐가전
- 유의사항
 - 에어컨, 벽걸이 TV는 기본 철거가 되어 있어야 수거 가능
 - 대형가전 수거 시 소형가전도 함께 수거 가능
 - 소형가전은 5개 이상인 경우 수거 가능
 - 방문수거 인력으로 수거가 불가능한 제품은 수거 가능한 상태가 되도록 조치 후 수거 요청

※ 사다리차·크레인 없이 수거가 불가능한 경우, 제품을 분해해야만 수거가 가능한 경우, 에어컨 실외기가 위험한 곳에 설치된 경우 등

신청방법 • 온라인 신청:
폐가전제품 배출예약시스템(www.15990903.or.kr)

• 전화 신청: 콜센터(☎1599-0903)

폐가전 배출 예약 온라인,
콜센터 신청

배출 품목, 수량,
배출희망 날짜 지정

수거 담당자와
일정 조정

폐가전제품
무상 수거

문의 • 폐가전제품 배출예약시스템(☎1599-0903)



재사용 표시가 있는 병을 반환하면
보증금을 돌려드립니다.

☎ 자원순환보증금상담센터



1522-0082

빈 용기 보증금제도

지원대상 • 대한민국 모든 국민

지원내용 • 제품 용량별 빈 용기 보증금(제품 라벨 등에 금액 표시)

용량	내용	대상 용기
190㎖ 미만	개당 70원	소형 미니어처 등
190㎖ 이상 400㎖ 미만	개당 100원	소주, 맥주(소형), 청량음료 등
400㎖ 이상 1,000㎖ 미만	개당 130원	맥주(중대형) 등
1,000㎖ 이상	개당 350원	대형 청주 등

- 빈 용기 보증 대상 제품: 주류(「주세법」 제5조 제1호·제2호), 음료 및 먹는물(「먹는물 관리법」 제3조 제1호) 중 반복 사용이 가능한 유리용기를 사용하는 제품으로 용기에 빈 용기 보증금의 환불 문구 및 재사용 표시가 있는 제품
- 환불 불가능: 빈 용기 보증금의 환불 문구 및 재사용 표시가 없는 제품

신청방법 • 가까운 슈퍼나 대형마트 등에 빈 병 반환 시 보증금 환불 전국 무인회수기 및 반환수집소 이용

• 보증금 지급 거부 시 자원순환보증금반환 신고센터(<https://singo.cosmo.or.kr>) 또는 주무관청에 신고, 과태료 처분 확정 시 신고보상금(최대 5만 원) 지급

※ 소비자에게 보증금을 반환하지 않는 경우 300만 원 이하의 과태료 부과

문의 • 자원순환보증금상담센터
(☎1522-0082, <https://singo.cosmo.or.kr>)



필요한 행정정보를 미리미리 알려주고
궁금증도 해소해드립니다.

☎ 국민비서



1577-2558

국민비서

지원대상 • 대한민국 모든 국민

지원내용 • 국민이 필요한 행정정보를 미리 알려주고, 국민의 질문 사항을 상담해주는 온라인 개인비서

알림서비스

국민이 선택한 채널(네이버앱, 카카오톡, 토스앱, 휴대전화 문자 메시지 등)을 통하여 적절한 시기에 개인별 생활밀착형 정보를 선제적·맞춤형으로 안내하는 서비스

※ 필수예방접종, 경찰청(교통과태료·범칙금), 해외 직구물품통관 등

상담서비스

행정서비스 관련하여 챗봇을 통해 상담하거나, 민원사무에 대해 인공지능 스피커를 통해 음성으로 묻고 안내받는 서비스

신청방법 • 국민비서 알림서비스: 국민비서 누리집 또는 원하는 앱 접속

※ 국민비서 누리집: <https://ips.go.kr>



• 국민비서 상담서비스: 국민비서 챗봇 상담 누리집 접속

※ 국민비서 챗봇 상담 누리집: <https://chatbot.ips.go.kr>

문의

• 행정안전부 국민비서 콜센터(☎1577-2558)



사망자가 남긴 여러 재산과 채무를
한번에 조회 및 신청할 수 있는 서비스입니다.

☎ 정부24



1588-
2188

안심상속 원스톱 서비스

지원대상 • 상속인(또는 후견인)

지원내용 • 금융거래(예금·대출·보험·증권 등), 토지, 건축물, 자동차, 세금(국세·지방세), 연금(국민·공무원·사학·군인연금, 근로복지공단 퇴직연금), 공제회(건설근로자·군인·과학기술인·한국교직원·대한지방행정공제회) 가입유무 등 사망자(또는 피후견인)의 재산 조회를 한번에 통합 신청

신청방법 • 신청기한: 사망일이 속한 달의 말일부터 1년 이내

방문신청
(전국
시·군·구,
읍·면·동
행정복지
센터)

- (상속인) 제1순위 상속인(자녀) 및 배우자
 - 제1순위가 없는 경우, 제2순위 상속인(부모) 및 배우자
 - 제1,2순위 및 배우자가 모두 없는 경우, 제3순위 상속인(형제, 자매)
- 대습상속인, 실종선고자의 상속인, 상속재산 관리인, 상속권한 있는 자의 대리인(후견인)
- 법원에 의해 선임된 성년후견인 및 권한 있는 한정후견인

온라인 신청
(정부24)

- (상속인) 제1순위 상속인(자녀) 및 배우자
 - 제1순위가 없는 경우, 제2순위 상속인(부모) 및 배우자
- ※ 다만, 제1순위 상속인의 상속 포기로 인한 제2순위 상속인은 제외

문의

- 정부24 콜센터(☎1588-2188)
- 행정안전부 콜센터(☎02-2100-3399)



가정폭력, 성폭력, 성매매, 스토킹, 교제폭력 등
폭력 피해자에게 상담 서비스를 지원합니다.

☎ 여성긴급전화



1366

여성 긴급전화 1366

지원대상 • 가정폭력, 성폭력 등 폭력 피해자 및 동반가족

지원내용 • 초기 상담, 긴급보호, 관련기관 연계 지원 등
- 위기개입 및 1차 상담 지원
- 관련 상담·의료·법률구조기관 또는 보호시설 등에 대한
정보제공 등
- 현장 출동을 통한 현장상담서비스 지원
- 긴급피난처 운영을 통해 피해자 및 동반가족 임시보호
서비스(최대 7일) 제공

지원시기 • 365일 24시간 운영

신청방법 • 전화, 온라인 상담 신청, 찾아가는 현장상담서비스 지원

문의 • 여성긴급전화(☎1366, 지역번호+1366)
• 여성폭력사이버상담(www.women1366.kr)





부록

주요 공공기관 연락처
찾아보기(가나다 순)



주요 공공기관 연락처

기관명	연락처
KBS 수신료 콜센터	☎ 1588-1801
LH마이홈	☎ 1600-1004
LH전세임대포털	☎ 1670-0002
SH(서울주택도시공사)	☎ 1600-3456
건강가정지원센터	☎ 1577-9337
검찰청 피해자지원실	☎ 1577-2584
근로복지공단	☎ 1588-0075
경찰청 실종아동찾기센터	☎ 182
고용노동부 고객상담센터	☎ 1350
교육비 중앙상담센터	☎ 1544-9654
국가암정보센터	☎ 1577-8899
국가평생교육진흥원	☎ 02-3780-9700
국내관광 안내	☎ 1330
국립재활원	☎ 02-901-1700
국립중앙청소년디딤센터	☎ 031-333-1900
국립청소년인터넷드림마을	☎ 063-323-2285
국립특수교육원	☎ 041-537-1500
국민건강보험공단	☎ 1577-1000
국민연금공단	☎ 1355
국세상담센터	☎ 126
국토교통부 민원 콜센터	☎ 1599-0001
근로복지공단 콜센터	☎ 1588-0075
근로자휴가지원사업	☎ 1670-1330
금융감독원 콜센터	☎ 1332
노인보호전문기관 (노인학대 신고)	☎ 1577-1389

기관명	연락처
노인장기요양보험	☎ 1577-1000
다문화가족지원 다누리콜센터	☎ 1577-1366
대한법률구조공단	☎ 132
독거노인종합지원센터	☎ 1661-2129
문화가 있는 날	☎ 02-2623-3100
문화누리카드 콜센터	☎ 1544-3412
보건복지상담센터	☎ 129
보훈상담센터	☎ 1577-0606
북한이탈주민지원재단	☎ 1577-6635
사회보장정보원 상담센터	☎ 1566-3232
산림조합중앙회	☎ 02-3434-7114
산림청 고객지원센터	☎ 1588-3249
산업통상자원부 콜센터	☎ 1577-0900
서민금융콜센터	☎ 1397
스포츠강좌이용권 상담센터	☎ 02-410-1298~9
시간제보육 콜센터	☎ 1661-9361
신용회복상담센터	☎ 1600-5500
신재생 에너지 콜센터	☎ 1855-3020
실종아동전문기관	☎ 02-777-0182
아동권리보장원	☎ 02-6283-0200
아동학대 신고전화	☎ 112
아이돌봄서비스 상담전화	☎ 1577-2514
아이사랑헬프 데스크	☎ 1566-3232
에너지바우처 콜센터	☎ 1600-3190
에듀콜센터	☎ 1544-0079

기관명	연락처
온라인청년센터	☎ 1811-9876
여성기업종합지원센터	☎ 02-369-0993
여성새로일하기센터	☎ 1544-1199
여성긴급전화	☎ 1366
온라인청년센터	☎ 1811-9876
외국인종합안내센터	☎ 1345
육아종합지원센터	☎ 1577-0756
으뜸효율환급 고객센터	☎ 1670-7920
이주배경청소년지원재단 무지개청소년센터	☎ 02-733-7587
장애인기업종합지원센터	☎ 1588-6072
장애인보조기기센터	☎ 1670-5529
장애인교육정보화 상담실	☎ 1588-2670
정부24	☎ 1588-2188
정부민원안내	☎ 110
정신건강 위기상담전화	☎ 1577-0199
제로페이	☎ 1670-0582
주거급여 콜센터	☎ 1600-0777
중소기업통합 콜센터	☎ 1357
중장년일자리희망센터	☎ 02-6021-1151
질병관리본부 콜센터	☎ 1339
중소기업통합콜센터	☎ 1357
청소년상담	☎ 1388
치매상담 콜센터	☎ 1899-9988
친환경차 종합지원	☎ 1661-0970
코레일	☎ 1544-7788

기관명	연락처
탈북청소년교육지원센터	☎ 043-530-9481
태백케어센터	☎ 033-580-5200
평생교육바우처 콜센터	☎ 1600-3005
폐가전제품배출예약	☎ 1599-0903
한국가스안전공사	☎ 1544-4500
한국건강가정진흥원	☎ 02-3479-7600
한국농아인협회	☎ 02-461-2261~2
한국문화원연합회 지역문화진흥팀	☎ 02-704-2311~3
한국범죄피해자지원 중앙센터	☎ 02-537-1295
한국산업인력공단	☎ 1644-8000
한국순환자원유통지원센터	☎ 02-768-1600
한국여성경제인협회	☎ 02-369-0900
한국에너지재단	☎ 02-6913-2121
한국장애인개발원	☎ 02-3433-0600
한국장애인고용공단	☎ 1588-1519
한국장학재단	☎ 1599-2000
한국전력공사	☎ 123
한국지능정보사회진흥원 고령층정보화교육	☎ 053-230-1398
한국주택금융공사	☎ 1688-8114
한국청소년활동진흥원	☎ 02-330-2800
한국환경공단	☎ 032-590-4000
한국환경산업기술원	☎ 02-2284-1000
한부모상담전화	☎ 1644-6621



찾아보기 (가나다 순)



가정 밖 청소년 지원	104
가정 양육수당	122
가정용 친환경 콘덴싱 보일러 설치 보조금	36
가정폭력보호시설 퇴소자 자립지원금	16
가족돌봄 휴가	98
가족돌봄 휴직	103
개인채무조정	166
건강보험 임신·출산 진료비 지원	135
게임 과몰입 치유 프로그램	212
고령 운전자 교통안전교육	153
고립·은둔청소년 발굴 및 지원	14
고용보험 미적용자 출산급여 지원	136
고용촉진장려금	52
교육급여	188
구직급여	195
구직자 도약보장 패키지	80
국가근로장학금	186
국가유공자 및 유가족 취업 지원	209
국가장학금 지원	110
국민내일배움카드	193
국민비서	240
국민취업지원제도	74
국민행복카드	123
귀농 농업창업 및 주택구입 지원사업	192
귀여창업 및 주택구입 지원(융자)	208
근로자 휴가지원사업	217
근로장려금·자녀장려금	158
기본형 공익직불제	42
기업 도약보장 패키지	82
기초생활수급자 생계급여	173
기초연금	171



나눔티켓	215
노인 장기요양 시설·재가서비스	147
노인맞춤돌봄서비스	152
노인일자리 및 사회활동 지원	146
농어촌 학자금 대출	118
농업인 건강·연금보험료 지원	54
농지이양 은퇴직불사업	18
뉴:홈(New:Home)	62
늘봄학교	96



다문화가족 자녀 기초학습·진로설계·교육활동비	59
다함께돌봄센터	130
대학생 주거지원	65
독거노인·장애인 응급안전안심서비스	47
두루누리 사회보험료	196
드림장학금(우수고등학생 해외유학장학금)	107
디딤씨앗통장	174



맘편한 임신 원스톱 서비스	132
모바일 재난 안전정보 포털 앱 '안전디딤돌'	232
무릎인공관절 지원사업	163



방과 후 보육료 지원(12세 이하)	94
법률구조 제도	167
보조공학기기 지원	183
보조금24	203
보훈 재가복지서비스 지원(노인)	148

복권기금 꿈사다리 장학사업	106
부모급여	139
빈 용기 보증금제도	239



산모·신생아 건강관리	90
산업단지형 행복주택	165
생애주기별 국가건강검진제도	228
서민금융통합지원센터	168
성범죄자 신상정보 모바일고지	233
소액생계비대출	172
스포츠강좌이용권	213
시니어 인턴십 사업	145
신사업창업사관학교	200
신종년 경력형 일자리	144
실업크레딧	194



아동수당	92
아름다운 이야기할머니	211
아이돌봄서비스	127
안심상속 원스톱 서비스	241
암환자 의료비 지원	227
에너지바우처	170
여성 워크넷	126
여성가장 창업자금지원	137
여성기업종합지원센터	128
여성긴급전화1366	242
여성새로일하기센터	129
여성청소년 생리용품 지원	48
연장형 보육료 지원(다문화·저소득층)	102
영농도우미 지원	55

영유아 건강검진	91
영유아 발달 정밀검사비	179
영유아보육료	43
예술인 고용보험 제도	214
예술활동준비금(구 창작준비금)지원사업	216
위라벨 일자리 장려금	17
위기청소년 특별지원	50
육아휴직급여 특례	124
의료급여수급자 노인 틀니 지원	149
일반상환 학자금 대출	112
임금 체불 피해 근로자 무료 법률 지원	205
임대주택	64
임산부 및 영유아 영양플러스	131



자영업자 고용보험제도	202
장애아동수당	178
장애인 보조기기 구입비 지원	180
장애인 창업점포 지원	182
장애인연금	45
장애인자립자금대여사업	181
재난적 의료비 지원사업	164
재도약 지원자금	206
저소득 지역가입자 보험료 지원	46
저소득 청소년부모 아동양육비 지원	58
저소득 청소년한부모 아동양육 및 자립지원	56
저소득 한부모가족 아동양육비	100
저소득층 에너지 효율 개선사업	34
전국 냉·난방비 지원기관 안내	37
전국 주요 문화시설 무료 및 할인 서비스	220
정부직접일자리	76
주거급여	70
주거지원/임대주택	68



찾아보기 (가나다 순)

주요 공공기관 연락처	243
주택개량지원	71
주택상가 임대차 분쟁조정 사업	161
주택연금	69
중장년내일센터	199
지역 아동센터	99
지역사회 통합건강증진 서비스	230
직업훈련생계비 대부 제도	197

ㄷ Q

차상위 장애수당	44
찾아가는 금연지원 서비스	231
찾아보기(가나다 순)	246
채무자대리인 무료 지원사업	162
채용정보검색	204
첫만남 이용권	88
청년내일저축계좌	160
청년마음건강지원사업	224
청년 문화예술패스	12
청년 일자리	22
청년 일자리 도약 장려금	116
청년 사회·복지	28
청년 자산형성	29
청년 주거지원	30
청년창업사관학교	117
청소년복지시설 퇴소청소년 자립지원수당	49
초·중·고생 교육정보화 지원(저소득층 인터넷 통신비)	95
출산전후휴가급여+육아휴직급여 +육아기근로시간단축급여	133
취약계층 아동통합서비스(드림스타트)	125
취업 후 상환 학자금 대출	190
취업촉진수당	198

총간소음 자가측정을 위한 소음측정기 무료대여 서비스	226
치매상담콜센터	151
치매안심센터	150

ㅌ Q

탄소중립포인트제(녹색생활 실천 분야)	234
통합문화이용권(문화누리카드)	218

ㅍ Q

평생교육바우처	189
폐가전 무상 방문수거	238

ㅎ Q

학교 밖 청소년 자립·취업 지원	15
학교 밖 청소년 지원	105
한국형 온라인 공개강좌(K-MOOC)	111
한부모가족복지시설	140
해외취업 지원(K-Move 스킴)	115
햇살론유스	114
행복출산 원스톱서비스	134

기타 Q

(예비)신혼부부 지원	66
119안심콜 서비스	236
3~5세 유치원 학비	89
6+6 부모육아휴직제	138
EERS 취약계층 가정용 가스보일러 및 단열강화 지원사업	35
K-패스	10

어린이와
청소년의 꿈을!

청년의 미래에
날개를!

누구나 마음껏
문화생활을!

국민과 함께하는 2024 **민생** 지원 제도

장애가 장벽이
되지 않도록!

2024 신규 민생지원 제도

숨은 보조금 쉽게 찾는 TIP

숨은 정부지원금 찾기

활력 있는
노후생활을!



2024 **신규** 민생지원 제도

NEW

NEW

K-패스

1

01. K-패스란?

K-패스는 월 15회 이상 정기적으로 시내버스, 지하철 등 대중교통 이용 시 지출 금액의 일정 비율을 다음 달에 돌려받을 수 있는 교통카드입니다. 출발·도착 기록 및 이동 거리와 관계없이 환급 가능하다는 점에서 기존 '알뜰교통카드' 대비 이용 불편은 개선하고 혜택은 더 늘렸습니다.

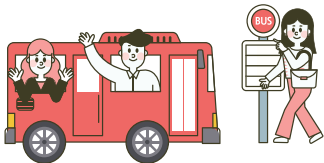

02. 누가 신청할 수 있나요?

대중교통을 이용하는 사람이라면 누구나 신청할 수 있습니다.

03. 어떤 지원을 받을 수 있나요?

대중교통비 지출액의 정률(계층별 20~53%) 적립 방식으로 월 15회 이상 이용 시 최대 60회까지 마일리지나 카드공제 등의 방식으로 직접 환급됩니다. 적용 대상은 교통카드를 기반으로 한 대중교통 수단이며 전국 단위로 호환됩니다.

K-패스	적립률	예) 1,500원 기준
일반	20%	300원
청년	30%	450원
저소득	53%	800원
비고	이동 거리 무관(15회 이상 이용 시 최대 60회까지)	
월 15회 이상 이용 시 최대 60회 한도	전국에서 이용 가능	이용자에게 직접 사후 환급
지하철, 시내버스, 신분당선, 광역버스, GTX-A 포함		

04. 어떻게 신청하나요?

'알뜰교통카드' 기 이용자는 회원 전환 절차를 거치면 기존에 사용하던 교통카드로 K-패스 혜택을 제공받을 수 있으며, 신규 이용자는 K-패스 누리집(korea-pass.kr), 모바일 앱 또는 11개 카드사 누리집에서 원하는 교통카드 상품을 골라 이용할 수 있습니다.

01. 고립·은둔 청소년 원스톱 패키지란?

학업 중단 후 사회적 관계 단절로 어려움을 겪고 있는 고립·은둔 청소년의 건강한 일상 회복을 위해 발굴부터 자립까지 전 과정에 걸쳐 지원 하는 원스톱 패키지 사업입니다.

02. 누가 신청할 수 있나요?

고립·은둔 청소년 및 보호자 등 가족이 직접 신청할 수 있습니다. 지원 대상은 9~24세며, 9~19세의 학령기 청소년은 중점지원을 받을 수 있습니다.

현재 광역 1개소, 기초 11개소에서 시범사업 중입니다.

**03. 어떤 지원을 받을 수 있나요?****전문상담**

청소년 심리, 가족 및 친구관계, 진로 등 상담

활동지원

회복·치유 집단 프로그램 체험활동 등

학습지원

방문·온라인 학습, 진로·직업교육, 기초소양 교육 등

사후관리

학교밖 청소년지원센터 연계 등을 통한 사례관리 지속

04. 어떻게 신청하나요?

청소년상담1388(☎1388, 휴대 전화는 국번+1388, 1388.go.kr)과 거주지역 학교밖청소년지원센터를 통해 신청 및 문의 가능합니다.

01. 학교밖청소년지원센터 직업역량강화 프로그램이란?

자립·취업에 대한 의지가 있는 학교 밖 청소년들에게 직업 선택과 관련한 다양한 체험 기회를 마련하고 자립 동기를 고취 하기 위해 마련된 프로그램입니다.

02. 누가 신청할 수 있나요?

15~24세의 학교 밖 청소년이라면 누구나 신청할 수 있습니다.

15~24세
학교 밖 청소년

**① 맞춤형 직업훈련****② 인턴십·직장체험****③ 취업연계 및 사후관리****03. 어떤 지원을 받을 수 있나요?**

직업분야별 기술훈련장을 연계한 맞춤형 직업훈련으로 학교 밖 청소년의 취업 전문성을 높입니다. 이후 일 경험을 원하는 학교 밖 청소년에게는 지역 기업과 연계해 직장체험의 기회를 제공합니다. 마지막으로 취업컨설팅 프로그램, 모의면접, 이력서 코칭 등과 더불어 워크넷 등록을 통한 취업 알선, 고용촉진장려금 등 다양한 사후관리도 지속 지원합니다.

04. 어떻게 신청하나요?

거주 지역 시·도 학교밖청소년지원센터로 방문 신청하거나 청소년상담 1388(☎1388, 문자, 카카오톡·페이스북, 사이버 상담 가능), 꿈드림 누리집(www.kdream.or.kr)을 통해 문의할 수 있습니다.

01. 청년 문화예술패스란?

문화예술 관람 의향은 있으나 높은 비용 때문에 어려움을 겪는 청년들의 문화 향유 기회를 확대하고 순수 예술 소비시장을 활성화하기 위해 마련된 제도입니다.

02. 누가 신청할 수 있나요?

올해 19세가 되는 전국의 2005년생 청년이라면 누구나 신청할 수 있으며, 전국 17개 시·도별 정해진 청년 수에 따라 신청순으로 지급되니 늦지 않게 신청하시기를 바랍니다.

**03. 어떤 지원을 받을 수 있나요?**

신청 시 10만 원의 포인트가 즉시 지급되며, 상반기 중 5만 원이 추가 지급됩니다. 지급된 포인트로 음악, 무용, 연극, 미술전시, 예술 영화 등 순수예술 장르의 공연 및 전시를 관람할 수 있습니다.

04. 어떻게 신청하나요?

신청기간은 2024년 3월 28일 오전 10시부터 소진 시까지며, 인터파크(tickets.interpark.com) 또는 예스24(ticket.yes24.com) 누리집 및 모바일 앱을 통해 가능합니다. 포인트 사용기한은 발급일로부터 2024년 12월 31일까지입니다.

인터파크 또는
예스24 로그인

신청자 나이 및
거주지역 확인

문화예술포인트 지급
10만 원: 즉시 지급
5만 원: 상반기 중 지급

지급된 포인트로
공연·전시 예매

01. 가정폭력보호시설 퇴소자 자립지원금이란?

여성이족부는 가정폭력, 스토킹, 교제폭력 등 폭력피해자를 보호하고 자립을 지원하기 위해 65개소의 보호시설을 운영하고 있습니다. 이에 더하여 보호시설 퇴소 후 가정으로의 복귀가 어려운 피해자들의 자립 기반 마련을 위해 퇴소자 자립지원금 제도를 운용하고 있습니다.

02. 누가 신청할 수 있나요?

보호시설에 입소 후 퇴소하는 가정폭력피해자 및 동반가족을 대상으로 하며, 4개월 이상의 보호 시설 입소 기간을 지급 요건으로 합니다.

03. 어떤 지원을 받을 수 있나요?

종전까지는 보호시설에 입소 후 퇴소한 피해자 본인에 한하여만 인당 500만 원의 자립지원금이 지원됐습니다. 올해부터는 동반 아동 입소 시 인당 250만 원의 추가 지원이 이루어집니다.

04. 어떻게 신청하나요?

보호시설 퇴소 시 보호시설장에게 신청할 수 있습니다.

250만 원
추가 지원

500만 원





우유바우처



① 우유바우처 누리집(<https://milkdream.at.or.kr>) 접속 →

② 우유바우처 잔액 조회하기



① NH앱개시 실행 → ② 앱 접근권한 확인 →

③ 서비스 가입 → ④ 바우처 카드 정보 등록



우유바우처란?

영양소 공급이 필요한 성장기 아동 및 청소년에게 월 15,000원의 바우처를 지급하는 농림축산식품부의 시범사업으로 2024년 3월 1일부터 12월 31일까지 10개월 간 시행됩니다. 종전에 운영하던 '무상 학교 우유급식'을 새롭게 개편하여 선보입니다.

누가 신청할 수 있나요?

전국 28개 시범지역 내에서 2005년 1월 1일부터 2018년 12월 31일 사이에 출생한 아동 및 청소년 중 국민기초생활수급자, 차상위 계층, 한부모가족, 장애인, 국가유공자 자녀가 신청할 수 있습니다. 학교에 다니지 않더라도 지원 기준에 부합하는 경우 바우처를 지원받을 수 있습니다.

시범사업 지역 | 경기(김포, 광명, 평택), 인천(강화, 옹진), 대전(대덕), 강원(원주, 삼척, 속초), 충남(당진, 예산, 천안), 충북(청주), 경북(구미, 청도), 전북(고창, 남원, 무주, 순창, 임실, 장수, 정읍, 진안, 군산, 익산, 완주, 부안), 전남(곡성)

어떤 지원을 받을 수 있나요?

월 15,000원의 바우처를 카드 충전 형태로 지원합니다. 매월 말일 사용하지 않은 잔액은 소멸하나, 총 미사용 잔액이 1,000원 미만인 경우 자동 이월됩니다. 사용처는 거주지 내 농협하나로마트와 편의점(CU, GS25, 세븐일레븐, 미니스톱, 이마트24, 씨스페이스)입니다. 국산 흰 우유 및 원유 50% 이상이 함유된 딸기우유 등 가공우유 및 요거트, 치즈류가 지원되며 커피우유 등 고카페인 함유 표시 대상 제품은 제외됩니다.

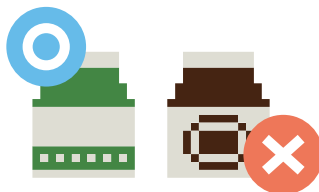
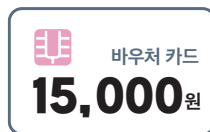

어떻게 신청하나요?

수혜구분별 증빙서류 및 본인 확인서류를 지참하여 주소지 읍·면·동 행정복지센터에서 신청할 수 있습니다. 자세한 문의는 고객센터(☎1811-1618)와 한국농수산물유통공사(☎061-931-1093)로 문의 바랍니다.

숨은 정부지원금 찾기

소액생계비대출



대부업 이용조차 어려워 불법사금융이 불가피한 분들의 재기를 위해 마련된 서비스입니다. 지원대상은 신용평점 20% 이하면서 연소득 3,500만 원 이하인 자로 대출 최대한도는 최초 50만 원에 추가 50만 원을 더해 100만 원까지며, 대출금리는 최저 연 9.4%에서 최고 15.9%입니다.

- 전국 46개 서민금융통합지원센터 예약 후 센터를 방문하면 대출상담 및 신청을 할 수 있습니다. 예약은 **서민금융콜센터(☎1397)** 또는 **서민금융진흥원 누리집(sloan.kinfa.or.kr)**을 통해 가능합니다.

신용평점 하위 **20%**
연 소득 **3,500만 원** 이하

최대 **100** 만 원



청년마음건강지원사업

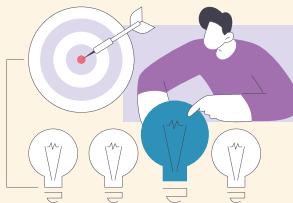

청년의 마음 건강 회복을 통해 삶의 질을 향상하는 한편, 건강한 사회 구성원으로서 역할을 촉진하고자 마련된 정책입니다. 지원대상은 19세 이상 34세 이하의 청년으로 별도의 소득기준은 없습니다. 지원대상으로 선정되면 3개월간 10회에 걸쳐 전문심리상담 등 맞춤형 서비스가 제공됩니다. 서비스 요금은 서비스 제공인력 기준에 따라 회당 6만 원 또는 7만 원 중 선택 가능하며 본인부담금은 10%입니다. 자립준비청년과 보호연장아동에게는 전액 무료로 제공됩니다.

- 모집기간은 8월까지이며 **거주지 읍·면·동 행정복지센터**를 통해 방문 신청 및 문의 가능합니다.

19세 이상
39세 이하

본인부담금 **10%**

차상위 장애수당



지원대상은 18세 이상의 기초생활자·차상위계층이면서 장애인연금법상 중증장애인에 해당하지 않는 등록장애인입니다. 단, 18~20세로서 「초·중등교육법」 제2조에 따른 학교에 재학·휴학·의무교육대상자인 자는 제외되며, 신청 월의 말일까지 18세가 되는 자를 포함합니다. 신청은 장애인 또는 보호자(대리인)가 전국 읍·면·동 행정복지센터에 방문해 신청할 수 있으며 월 6만 원의 차상위 장애수당 지급 개시일은 신청일을 원칙으로 합니다.

- 자세한 문의는 **보건복지상담센터(☎129)**로 연락 바랍니다.

기존 중위소득 **50%** 이하
등록장애인

월 **6** 만 원



장애연금



18세 이상 중증장애인 중 기준 중위 소득 하위 70%를 요건으로 지급되며, 기초급여와 부가급여 두 가지로 구분됩니다. 기초급여는 근로능력을 상실한 18~64세 이하 장애인의 소득 감소를, 부가급여는 18세 이상 장애인을 대상으로 장애로 인한 추가 비용을 보전합니다. 올해 기초급여는 33만 4,810원이며, 부가급여는 소득에 따라 3만~42만 4,810원까지 차등 지급됩니다.

● 신청 및 문의는
복지로(www.bokjiro.go.kr), 보건복지상담센터(☎129) 및 관할 읍·면·동 행정복지센터로 연락 바랍니다.

물가상승률
3.6% 반영

1만 1,630 원

저소득 지역가입자 보험료 지원

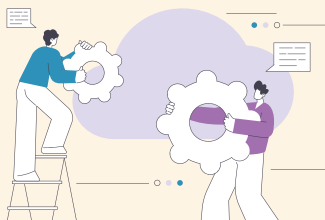

저소득 지역가입자 연금보험료가 국민연금 지역가입자 납부예외자(사업중단·실직·휴직 사유) 중 보험료 납부를 재개한 자를 대상으로 최대 월 4만 6,350원까지 지원됩니다. 지원 기간은 생애 최대 12개월이며, 본인 부담금을 납부한 경우에 한합니다. 국민연금은 최소 10년을 납입해야 하나 납부예외자는 가입기간이 인정되지 않을 수 있어 이 제도를 활용하여 가입기간을 채울 수 있습니다.

● 신청은 국민연금공단 지사 또는 **고객센터(☎1335)**를 통해 가능하며, 전화·방문·우편·팩스로도 접수할 수 있습니다.

신고소득
103만 원 이하 시

50 %

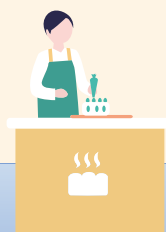

독거노인·장애인 응급안전안심서비스

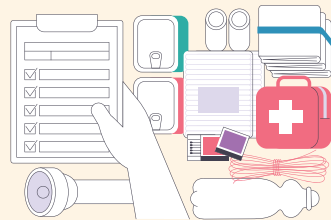

65세 이상의 독거노인과 장애인을 대상으로 택 내 ICT 장비를 설치해드립니다. 이 장비를 통해 실시간 모니터링 돌봄을 수행하는 한편, 응급상황이 감지되는 경우 119에 자동으로 신고하여 신속하게 구조받을 수 있도록 도와드립니다. 서비스는 택 내 장비 설치 이후 지속적으로 이뤄지며 비용은 전액 무료입니다.

● 신청 및 문의는 주소지 읍·면·동 행정복지센터 및 지역센터에서 본인 또는 대리인이 방문 및 전화로 접수할 수 있으며 자세한 문의는 **중앙모니터링센터(☎1566-3232)**로 연락 바랍니다.

65세 이상 노인 및 장애인

5 가지 ICT 장비



여성청소년 생리용품 지원



지원대상은 기초생활수급, 법정차상위계층, 한부모가족 지원 대상 가구에 해당하는 9~24세 여성청소년입니다. 세 가지 요건 가운데 하나 이상을 충족하는 여성 청소년에게는 월 1만 3,000원의 바우처가 최대 16년간 지원됩니다. 바우처는 본인 또는 주양육자(본인·법정대리인)가 청소년의 주소지 읍·면·동 행정복지센터에 방문하거나 복지로(www.bokjiro.go.kr)를 통해 신청할 수 있습니다.

자세한 문의는 주소지 읍·면·동 행정복지센터 또는 **사회보장정보원 (☎1566-3232)**으로 연락 바랍니다.

9~24세
여성청소년

13,000 원



청소년복지시설 퇴소 청소년 자립지원수당



청소년쉼터·청소년자립지원관 퇴소일로부터 5년 이내인 자 가운데 18세 이후 퇴소한 자, 퇴소일 (또는 사례관리일) 기준 쉼터 입소 기간 또는 청소년자립지원관 사례 관리 기간을 합산해 과거 3년 동안 2년 이상 보호받은 자(직전 6개월 연속 보호 필요)는 매월 40만 원을 최장 5년 동안 받을 수 있습니다. 자립지원수당의 지급은 청소년의 신청에 쉼터·자립지원관의 추천이 더해지면 관할 시·군·구에서 검토해 결정하게 됩니다.

자세한 문의는 **최종 쉼터 및 자립관**으로 연락 바랍니다.

퇴소일 5년 내
청소년

월 40 만 원

위기청소년특별지원



위기상황에 처한 기준 중위소득 100% 이하의 9~24세 청소년을 특별 지원합니다. 지원내용은 생활·건강·학업·자립·상담·법률·활동·기타지원 총 8종이며, 지원방식은 금전 또는 이에 상당하는 물품 및 용역 제공입니다.

지원신청은 본인 또는 보호자, 사회복지사, 청소년상담사 등이 청소년의 거주지 행정복지센터에 **직접 방문하거나 복지로(www.bokjiro.go.kr)**에서 가능합니다. 지자체마다 대상자 모집 기간(상반기, 하반기 등)이 다를 수 있으므로 거주지 행정복지센터에 문의 바랍니다.

기준 중위소득
100% 이하

9~24세





고용촉진장려금



구직등록을 마친 고용노동부장관 지정 취업프로그램 이수자, 1개월 이상 실업상태의 중증장애인, 여성가장, 한부모가족 보호대상자, 섬 지역 거주자를 채용해 6개월 이상 고용을 유지한 사업자라면 신청할 수 있습니다. 지원금은 근로자 1인당 우선대상지원기업의 경우 월 60만 원, 대규모기업의 경우 월 30만 원씩 1년간 지급됩니다.

• 신청은 **고용24(www.work24.go.kr)** 또는 사업장 소재지 관할 고용센터를 통해 가능하며 자세한 문의는 **고용노동부 상담센터(☎1350)**로 연락 바랍니다.

6개월 이상
고용유지 시 1년간

월 30/60 만 원



농업인 건강·연금보험료 지원

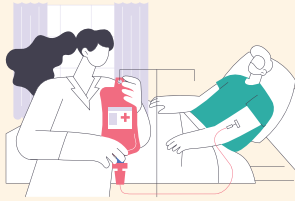

건강보험료 지원대상은 농촌·준농촌 거주 지역가입 농업인이며, 연금보험료 지원대상은 국민연금 지역가입 또는 지역임의 계속가입 농업인입니다. 건강보험은 월 보험료의 최대 28%를, 국민연금은 최대 50%를 차등 지원합니다. 지원시기는 수시이며 건강보험은 국민건강보험공단에, 국민연금은 국민연금공단에 각각 자격요건을 확인한 후 접수하면 됩니다.

• 자세한 문의는 **건강보험(☎1577-1000, www.nhis.or.kr)** 및 **국민연금(☎1355, www.nps.or.kr)**으로 연락 바랍니다.

건강보험 월 최대 28% 지원
국민연금 월 최대 50%

영농도우미 지원



사고를 당했거나 질병발생 및 통원 치료 등으로 영농활동이 곤란한 농업경영체(법인제외)로, 농지 경작 면적 5ha 미만인 경영주 및 경영주 외 농업인이 안정적인 영농활동을 유지할 수 있도록 영농도우미 인건비를 지원해 드립니다.

지원금액은 1일 임금 8만 4,000원 이내이며 비용은 국고 70%, 자부담 30%로 분담합니다. 영농도우미는 가구당 1일 1명 파견이 원칙이며 연간 최대 지원일 수는 10일입니다.

• 지원 기간은 수시이며 자격요건을 확인한 후 **거주지 지역농협**에 신청 및 문의할 수 있습니다.

1일 임금 8만 4,000원 이내
70% 지급

연간 10 일



숨은 보조금 쉽게 찾는 TIP

보조금24를 소개합니다!



보조금24란?

정부에서 지원하는 9,994개의
보조금을 한곳에서 쉽고 편리하
게 신청하고 관리할 수 있는 맞춤
안내 서비스입니다. [2024년 4월 4일 기준]



ON

이제 찾지 말고 ON(접속)하세요!

보조금24에 등록된 전체 **9,994**개 서비스 중

맞춤안내 대상 서비스는

중앙부처 **428**개

자치단체 **4,945**개

공공기관 및 교육청 **946**개



공기업·공기관·교육청까지 서비스 확대
난방·출산·교육·취업·대출 모든 혜택이 다 있다!

Q. 나와 가족이 받을 수 있는 정부
혜택이 궁금하다면?

A. 정부24 로그인 한번이면 OK!

PC에서 정부24(www.gov.kr)에 접속
하거나 모바일로 정부24 앱을
이용하여 보조금24를 확인할
수 있습니다.



정부24 콜센터

**1588
2188**

똑똑한 [가족 등록/관리] 기능으로

동일세대뿐만 아니라 분리세대 가족 구성원의
보조금 정보까지 놓치지 않고 챙길 수 있어요.



누구 하나 소홀함 없이

찾아가는 보조금24



취약계층, 위기가정은 직접 방문하여 상담합니다.



구뻐

알림 서비스
신청하면
국민비서
'구뻐'가 생애
주기별로 맞춤
알림까지!

어떻게 이용하나요?

온라인

- ① 정부24 누리집 또는 앱 로그인
- ② 보조금24 서비스 이용동의
- ③ 맞춤안내 조회하기 버튼 클릭
- ④ 상세내용 확인 및 신청

오프라인

- ① 주소지 읍·면·동 행정복지센터 방문
- ② 보조금24 신청서 제출
- ③ 맞춤안내 목록 수령
- ④ 상세내용 확인 및 신청

우리 가족 상황과 조건에 맞는 보조금을 한곳에서 한눈에 한번에 맞춤조회

신청하세요

확인하세요

받고있어요





펴 낸 곳 : 문화체육관광부 www.mcst.go.kr

펴 낸 이 : 유인촌

제작기획 : 국민소통실 콘텐츠기획과

제작협력 : 남북장애인교류협회 인쇄사업부

발 행 일 : 2024년 4월

정책주간지 <K-공감> 누리집(gonggam.korea.kr)에서
전자파일(PDF, e-book)로도 볼 수 있습니다.

발간등록번호

11-1371000-001305-01

국민을 든든하게

K-희망사다리 2024



비매품/무료



9 791163 576044

ISBN 979-11-6357-604-4